[illegible] — Número [illegible] — Año I — Dirección, Redacción y Administración: AVENIDA DE MAYO 769 — Buenos Aires, lunes 6 de octubre de 1919

Las cartas destinadas a la Redacción deben ser dirigidas al director.

Como el diario no puede responsabilizarse por los manuscritos que se le envíen, ruega a los autores guarden copia de ellos.

Dirección Telegráfica: EPOCA, Buenos Aires

Teléfonos: U. T. Administración 7370 Av. Expedición 7372 Avenida. Sociales 7373 Avenida. Director 7374 Avenida. Redacción 7375 Avenida y 10 interno. Cooperativa 3927 Central.

CONGRESO NACIONAL BIBLIOTECA

La Epoca

PRECIOS DE SUSCRIPCION

CAPITAL

$ m/n. Un mes 2. — $ m/n. Tres meses 6. — $ m/n. Seis meses 12. — $ m/n. Un año 22.

PROVINCIAS

$ m/n. 1 mes 2.50 — $ m/n. 3 meses 7.50 — $ m/n. 6 meses 15 — $ m/n. 1 año 28

EXTERIOR

$ oro 1 mes 2.50 — $ oro 3 meses 7.50 — $ oro 6 meses 15 — $ oro 1 año 28

Número del día, 0.08. — Númer atrasado (dentro de los 30 días), 0.20. — De fechas anteriores, 0.50.

LA EPOCA se envía directamente por correo a toda persona que la pida, acompañando el importe correspondiente. Los pedidos de subscripciones para el interior de la República se atenderán por cualquier número de días a razón de 0.08 el ejemplar.

Servicio telegráfico especial para LA EPOCA

(DE LA UNITED PRESS, AGENCIA HAVAS Y NUESTROS CORRESPONSALES)

El rey de Italia ha firmado un decreto ratificando el tratado de paz con Alemania

El general ukraniano Petlura declara la guerra al general Denikin

Se anuncia el estallido de una huelga revolucionaria en Portugal

CARTA DE PEPPINO GARIBALDI SOBRE LOS ACTUALES PROBLEMAS ITALIANOS

2a. EDICION

La ratificación del tratado de paz por Italia

PARIS, octubre 6 (Agencia Havas) — Un telegrama de Roma anuncia que el decreto real ratificando el tratado de paz con Alemania será firmado hoy mismo.

ROMA, octubre 6 (United Press) —Se espera que hoy, el rey ratifique el tratado, por decreto que será convertido en ley por el próximo parlamento.

Efectos de las inundaciones en España

MADRID, octubre 6 (United Press) — Los perjuicios causados por las inundaciones son extremadamente grandes. El ministerio de obras públicas se ha visto obligado a hacerse cargo de la reconstrucción de muchas casas de gente pobre que había quedado sin abrigo.

Terrorismo antibolsheviki

PARIS, octubre 6 (United Press) — Anúnciase que durante los funerales habidos en Moscú, de las víctimas de una bomba, fueron arrojadas dos bombas más en medio del desfile, de lo que resultaron 10 personas muertas y 28 heridas.

Se han proyectado represalias por los bolshevikis. Todos los clérigos han sido tomados en rehenes.

Las operaciones en Marruecos

MADRID, octubre 6 (Agencia Havas). — La toma de El Fondak a los moros rebeldes se considera como la llave de la pacificación total de la zona española de Marruecos.

Con esa feliz operación militar quedarán aseguradas las comunicaciones entre Tánger, Tetuán y Laroche.

MADRID, octubre 6 (Agencia Havas) — Se han recibido hoy telegramas informando que a las cinco de la mañana las columnas españolas de Ceuta y Tetuán han tomado la posición del Fondak lo que provocó en toda la población un gran etusiasmo.

El senador norteamericano Reed

NUEVA YORK, octubre 6 (Agencia Havas). — Telegrafían de Denver (Colorado) que el senador Reed anuló los compromisos de pronunciar discursos que aun no había cumplido resolviendo regresar a Wáshington.

La mortalidad en Petrogrado

HELSINGFORS, octubre 6 (United Press). — Las estadísticas de los últimos seis meses que se han recibido de Petrogrado, hacen saber que ocurrieron 40.000 muertes y que el número de los nacimientos llegó solamente a 5.800.

Las operaciones en Rusia

ESTOCOLMO, octubre 6. (United Press). — Un comunicado del N. O. de Rusia, informa que las tropas de Yudenitch cruzaron el Sabba y capturaron 15 localidades.

En el frente de Pskoff tomaron 20 localidades.

El Dr. Yañez en España

MADRID, octubre 6 (Agencia Havas). — El senador chileno doctor Heliodoro Yañez, ha sido recibido por el rey Alfonso en San Sebastián. La prensa madrileña lo saluda cordialmente.

La oficialidad del "Pueyrredón" en París

PARIS, octubre 6 (Agencia Havas) — Han llegado a esta capital el comandante Albarracín, del crucero acorazado argentino "Pueyrredón", y numerosos oficiales y cadetes de dicha nave. Los marinos argentinos permanecerán algunos días en esta capital.

El general Jadwin

VARSOVIA, octubre 6 (United Press) — El general norteamericano Jadwin, según se anunció, había sido muerto por los bolshevikis, hoy se sabe que llegó a la frontera polaca.

VARSOVIA. octubre 6 (Agencia Havas) — El general norteamericano Judwin llegó el viernes pasado a la frontera polaca sano y salvo.

La huelga ferroviaria británica

LONDRES, octubre 6 (U. Press) —G. H. Thomas, secretario general de la unión de ferroviarios, lanzó hoy un manifiesto, según el cual, los obreros parece aceptan el arreglo en general. Algunos rehusan trabajar junto con los obreros voluntarios. Un ferrocarril se ha negado a aceptar que sus obreros vuelvan a trabajar, creándose una situación seria.

Mr. Bonar Law está tratando de rectificar esto y se muestra confiado en que la dificultad podrá zanjarse. Es aparente que todas las secciones de obreros se han convencido de que es necesario mejorar los métodos de vida. La nación se halló cercana a una guerra civil, más que en otra ocasión cualquiera. Los obreros merecen ser mencionados por sus procederes ordenados.

LONDRES. octubre 6 (Agencia Havas) — "El Morning Post" dice que hay diferencia poco sensible entre la proposición del gobierno del 26 de septiembre y la del 5 de octubre, lo que demuestra la locura de la huelga de los ferroviarios y la deuda de gratitud hacia los mediadores laboristas.

LONDRES. octubre 6 (U. Press) —Se ha calculado que la huelga costó al gobierno la suma de 5 millones de dólares diarios y que las pérdidas sufridas en la industria, diariamente, oscilando entre 250 a 300 millones.

Durante la huelga ferroviaria, la unión ferrocarrilera pagó la cantidad de 1.500.00 dólares.

En cuatro días, la línea aérea Handley-Page condujo tres toneladas y media de correspondencia, cerca de 250.000 cartas, 86 pasajeros y dos toneladas de carga, hacia el continente.

LONDRES, octubre 6 (Agencia Havas) — La opinión general es que la solución de la huelga ferroviaria es la mejor noticia desde la firma del armisticio. En todos los grandes centros ferroviarios se produjeron escenas de regocijo.

LONDRES, octubre 6 (U. Press) —En todas partes se nota mayor tranquilidad por el arreglo de la huelga. La prensa hace notar que las condiciones del arreglo son prácticamente idénticas a aquellas de que se disponían antes de la huelga.

Se ha declarado que la concesión de un extra de seis meses antes de renovar los salarios en lugar de considerar la concesión de un aumento que facilitará a los cabecillas de la unión salvar su posición, fué sólo una mera coincidencia desde que es altamente improbable de que el costo de la vida caiga más bajo del 110 por ciento.

El "Morning Post", dice: "La huelga que anteriormente fuera un experimento con el que los revolucionarios estuvieron amenazando por largo tiempo, ha resultado un desastroso e ignominioso fracaso."

El coronel House y la liga de las naciones

NUEVA YORK, octubre 6 (United Press). — Un cablegrama enviado al "Times", desde París, hace saber que el coronel House regresa a su patria con la seguridad de que Francia e Inglaterra harán todo cuanto les sea posible, hasta demorar la paz, para facilitar a los Estados Unidos la adhesión a las demás naciones en la iniciación del gran experimento. Se informa que el coronel House tratará de acelerar la acción del senado.

NUEVA YORK. octubre 6 (United Press) — Se dice que coronel House logró hacer comprender al Japón y a Italia que nada podía ganarse por su ratificación del tratado antes de que lo hiciera Norte América. Cree que Norte América se hallará en la mesa del consejo de la primera liga de las naciones a realizarse en Wáshington antes de Navidad, si el tratado es ratificado por el senado americano en el mes de noviembre.

Los delegados serbios regresarán a París

BELGRADO, octubre 6 (United Press). — El ministro de relaciones exteriores, señor Trumbitch, ha anunciado que los serbios regresarán a París para arreglar las cuestiones referentes a su patria, que aún quedaron sin solucionar por la conferencia de la paz.

Los actuales problemas italianos

CARTA DEL GENERAL GARIBALDI

ROMA, octubre 6 (Agencia Havas) — "Il Tempo", publica una carta que le envía el general Peppino Garibaldi, en la cual, después de desmentir el rumor de que piensa presentar su candidatura en las próximas elecciones, habla de los problemas actuales.

El general Garibaldi lamenta la cuestión de Fiume, la cual, dice, debería unir todos los corazones italianos y amenaza provocar una agitación que aniquilará la unidad de los espíritus forjada en la victoria de Vittorio Veneto. Agrega que él había propuesto al poeta D'Annunzio reemplazar los soldados regulares por voluntarios a fin de restablecer la disciplina militar y evitar que se tengan pretextos en el exterior para dañar las relaciones internacionales de Italia.

A continuación Peppino Garibaldi deplora la tendencia de ciertos círculos a perjudicar las alianzas y la amistad de las naciones que combatieron con Italia, que aceptaron la realización de sus reivindicaciones, y que tienen los mismos fines e ideales que ella, y pone de relieve que la responsabilidad de los acontecimientos que tuvieron por teatro a Fiume recae también sobre los aliados.

"Italia, continúa diciendo el general Garibaldi en su carta, reclama la ayuda amistosa de los aliados para la realización de su programa nacional y para su reconstitución; pero para obtenerla es necesario que la serenidad, la concordia y la disciplina civil, sigan a las agitaciones de los últimos días. De esta manera será más fácil resolver los problemas pendientes. Mientras tanto, nuestros aliados no deberían oponerse a la ocupación de Fiume por nuestro gobierno. Preconizo este proyecto con garantías y precauciones que puedan salvaguardar plenamente los intereses italianos y aliados."

El general Garibaldi termina su carta haciendo un nuevo llamamiento a la concordia italiana.

Reportaje al conde de Romanones

LONDRES, octubre 6 (United Press). — El conde de Romanones, llegó a ésta el sábado por la tarde acompañado de su esposa y de su hija, siendo recibido por el embajador de España y por numerosos miembros de la colonia española.

En el curso de una entrevista, el aludido político manifestó que el señor Sánchez de Toca recibiría el apoyo de todos los monárquicos, en lo que se refiere al presupuesto. Los partidos españoles se hallan en un estado incoherente. Todas las divisiones partidarias, han desaparecido. La cámara está hecha de un número de grupos sin mayoría.

La tarea principal del gobierno, así como la de los demás gobiernos del mundo, es la de combatir al sindicalismo entre los obreros y entre los funcionarios del estado.

España no desea extender sus intereses en Marruecos. Su política exterior está estrechamente unida a la de Francia e Inglaterra.

Sobre el retiro de las tropas de von der Goltz

PARIS, octubre 6 (Agencia Havas). — Algunos diarios de esta capital comentan la contestación dada por Alemania a la nota del mariscal Foch concerniente a la evacuación de las provincias del Báltico por las tropas del von der Goltz, calificándola de dilatoria e indicando las reservas que inspiran los asertos alemanes. Declaran que las palabras y los actos de los alemanes son demasiado contradictorios para que podamos contentarnos con una simple promesa de buena voluntad.

"L'Homme Libre" acepta como ciertas las afirmaciones alemanas; pero, agrega, esas omisiones son demasiado frecuentes para que las sanciones previstas en el ultimátum aliado parezcan injustificadas. Ese diario termina diciendo que la sugestión alemana de constituir una comisión germano-aliada es falaz, por cuanto no debemos inmiscuirnos en las cuestiones internas que corresponden al gobierno de Berlín.

La dimisión del gabinete turco

COSTANTINOPLA, octubre 6 (United Press). — La información de que el gabinete ha dimitido, ha sido confirmada.

¿Huelga revolucionaria en Portugal?

MADRID, octubre 6. (Agencia Havas) Siguen circulando alarmantes rumores sobre el estallido de una huelga revolucionaria en Portugal; sin embargo, hasta ahora por lo menos, las comunicaciones ferroviarias con la vecina república han sido normales.

La crisis ministerial yugoeslava

BELGRADO, octubre 6 (United Press). — Marco Trifkovitch ha sido encargado de la formación de un nuevo gabinete.

Petlura declara la guerra a Denikin

BASILEA, octubre 6 (U. Press) —Un despacho procedente de Viena, confirma la información de que el general Petlura declaro la guerra al general Denikin.

VIENA, octubre 6 (Agencia Havas) — Los diarios de esta capital confirman la noticia de que el general Petlura declaró la guerra al general Denikin, ambos comandantes de fuerzas rusas anti maximalistas.

La situación rusa

EL GOBIERNO Y LA ACTUACION DE KOLCHAK

REPORTAJE AL SEÑOR SAVINKOFF

PARIS, octubre 6 (United Press) — "El zarismo y el bolshevikismo han sido y están siendo fatales para Rusia, eso he estado y sigo estando fuertemente en favor de Kolchak, y aquellos que gustan de Denikin o de Yudenich, están de acuerdo con él para poner término a la anarquía bolsheviki, [illegible] la vuelta de la supremacía [illegible] y restaurar la unidad en [illegible], así como también todo [illegible].

Tal es la opinión de Boris Savinkoff, ex ministro de guerra de Kerensky y uno de los más fervientes socialistas revolucionarios rusos, conocido como el "fiero ejecutor de los dignatarios zaristas", y que actualmente se halla en París esperando la caída del gobierno de Lenín para dirigirse nuevamente a Rusia y reanudar sus actividades políticas.

"Desde que Kolchak es la cabeza del gobierno de Omsk", dijo Savinkoff, "todas sus acciones han demostrado que se halla convencido completamente de la imposibilidad que existe para Rusia de retroceder al detestable pasado, desafiando la experiencia bolsheviki en contra de la construcción de una ciudad comunista en el vacío. Su programa, es simplemente democrático y en él figura la ley electoral para una asamblea constituyente, basada sobre el voto directo, para ambos sexos, con representación proporcional de las minorías. Es el mismo que se refiere a la organización de la vida económica y a los derechos de los ciudadanos sin distinciones de religión ni de raza. Todos los pasos fueron en colaboración de los cuerpos elegidos, y las uniones populares.

"Algunos hombres que desempeñaron un papel importante en la revolución rusa, reprochan a Kolchak el uso de servidores del antiguo régimen y el haber ordenado la matanza de muchos socialistas y demócratas cuando llegó al poder supremo. Aquellos que hacen propalar tales manifestaciones insidiosas emplean el invariable sistema por el cual cualquier persona de acción superior es considerada como "contrarrevolucionaria". Si un hombre como Kornilov, Kolchak o Denikin, se revela por sus hechos, se hace lo imposible para desacreditarle y alejarle.

"En el caso actual, aquellos que dicen que Kolchak es responsable por las prisiones y las matanzas, conocen perfectamente que el golpe de estado, en que se cometió toda clase de excesos, se efectuó mientras Kolchak se hallaba ausente. Ese golpe de estado fué originado por cierto político que deseaba inducir al gobierno de Siberia a seguir el mismo camino que siguió el gobierno provisorio en Petrogrado, llegando al estado bolsheviki. Afortunadamente los miembros del gobierno de Omsk recordaron los resultados de su primera experiencia y han reaccionado vigorosamente, eliminando los avances de la "socialización" autocrática que se prosigue con la ayuda del terrorismo.

"La acusación al almirante Kolchak de que reunía a su alrededor a oficiales preferidos del antiguo régimen no es menos insidiosa Los soldados aliados, ¿fueron acaso interrogados si deseaban ser republicanos o monárquicos, proletarios o burgueses, cuando eran enviados a las trincheras? La misma "unión sagrada" es la que estrecha y acerca a los patriotas rusos para luchar por la misma causa santa.

"Lo que me asombra es ver a las naciones aliadas y a sus gobiernos, engañados por apariencias equívocas, presentadas únicamente por la inconsciencia de traidores de profesión. Esto es lo que temo para Rusia y para los aliados porque tarde o temprano los rusos habrán de reconquistar su sitio en el concierto del mundo y si la ayuda aliada llegara "tarde", correrán nuevos torrentes de sangre y se esparcirá la ruina y no existirá paz sobre la tierra."

Información local de última hora

EN LA PRESIDENCIA

Poco después de mediodía llegó a su despacho oficial el presidente de la república.

Recibió a varios altos funcionarios que le informaron de la marcha de las reparticiones que dirigen, y después se reunió con sus ministros en acuerdo, para continuar tratando diversos asuntos a estudio.

Pago de sueldos

Continúa la tesorería general abonando las planillas de sueldos por septiembre ppdo. que le son presentadas al cobro.

Lo entregado hoy por ese concepto, alcanzó a 1.200.000.

Homenaje a los argentinos caídos en la guerra

Una hermosa iniciativa

La iniciativa surgida en Rosario del seno de una institución patriótica de aquella ciudad, en sentido de hacer un homenaje a los argentinos voluntarios en la gran guerra mundial, que fueron al viejo mundo a ofrendar su sangre y su juventud por el triunfo de sus ideales, ha sido muy bien acogida en esta ciudad y se aprestan, al efecto, varias prestigiosas asociaciones de Buenos Aires a hacer suya la idea, para en esta forma rendir un tributo a los compatriotas de referencia.

Crecido es, en verdad, el número de argentinos que apenas estalló la conflagración se dirigieron a Europa para enrolarse en las filas que defendían las respectivas patrias de sus mayores. Elementos de trabajo, fuertes y vigorosos, que con sus facultades concurrían al desenvolvimiento de esta patria, lo abandonaron todo para ir a inmolarse por el ideal que llevaban en su espíritu. Son estas fuerzas que han desaparecido para nuestro país, pero que dejan el recuerdo de sus actos y la enseñanza de ese temperamento noble que sabe sacrificarse por la cultura de los anhelos que trabajan su ánimo.

Este homenaje, pues, que dentro de pronto ha de anunciarse en forma práctica, ha de ser por su íntimo significado digno de esos héroes que, al rendir su vida en holocausto de sus grandes aspiraciones, dejaron entre nosotros muchos seres que lloraban su ausencia y que con sus lágrimas hacían permanecer perpetuamente reverdecidos los laureles en tan magna jornada conquistados.

Gobernadores que regresan

Hoy por la tarde emprendió viaje al Neuquén, el gobernador de ese territorio, teniendo coronel Denis, quien ha venido gestionando ante los ministerios de obras públicas, agricultura y justicia algunas mejoras relativas a la vialidad, riego y régimen carcelario.

Mañana regresará a Jujuy el gobernador de esa provincia, doctor Carrillo, quien hace días se encuentra en esta capital tramitando el pronto despacho de varios expedientes y asuntos de interés para aquella provincia.

El 8 del corriente regresará al Chubut el doctor Franzoni, designado recientemente gobernador de aquel territorio.

Conocedor de las necesidades de la gobernación que le ha sido confiada, gestionó en estos días ante el ministerio del interior y la dirección de correos, diversas medidas destinadas a mejorar los servicios policiales, postales y telegráficos del Chubut.

La navegación a los puertos del Sur

VARIAS QUI

Continuamente recibimos cartas, llamándonos la atención sobre hechos relacionados con la navegación a los puertos del Sur.

Según las informaciones que nos llegan, los pasajes y los fletes en los buques que van al Sur, son de tal naturaleza que por sí solos bastan para quitarle a cualquiera las ganas de viajar o de enviar cargamentos. Son tarifas realmente intolerables.

Debemos recordar que ya ha desaparecido la razón que daban las empresas navieras cada vez que aumentaban los precios. Antes daban como motivo la escasez y la carestía del carbón. Hoy esta razón no existe.

Las empresas han quintuplicado en los últimos años el valor de sus buques. Bueno es que ahora rebajen algo. Con ello contribuirán al más fácil desarrollo de las regiones del Sur, con lo que en definitiva ellas saldrían ganando.

En cuanto a la forma en que viajan los pasajeros, es cosa de sorprenderse. Un corresponsal nos dice que "los buques no son de pasajeros; son depósitos de carne humana". En donde no caben más de 100 pasajeros de tercera, ubican 400. Cualquier día ocurre una desgracia.

Sociedades cooperadoras de la instrucción pública

Concurso de los vecindarios en favor de los niños pobres

EL P. E. LO AUTORIZA Y ESTIMULA

Nota del ministro de instrucción pública al presidente del consejo nacional de educación

Verdadera obra patriótica y social

El ministro de instrucción pública envió hoy al presidente del Consejo Nacional de Educación la nota que insertamos más abajo.

Se reconoce en ella, y se aconseja fomentar, todo el apoyo que los vecinos acomodados de los distintos barrios de la capital pueden prestar a las familias que careciendo de recursos no les es posible proporcionar a sus hijos medios indispensables para concurrir a las escuelas.

Anteriormente, por decreto de fecha 13 de agosto ppdo., el ejecutivo, ordenaba a los directores de los establecimientos de enseñanza oficial, invitasen al vecindario a constituir sociedades cooperadoras de la educación, las que tendrían por objeto no sólo dotar a los establecimientos de enseñanza del material necesario para el más alto cumplimiento de sus fines, sino también proteger a los estudiantes indigentes.

Esta iniciativa de cuyo éxito informamos en números anteriores, determinó al ejecutivo a ampliarla en lo que se refiere a los establecimientos de instrucción primaria, en algunos de los cuales, y a invitación de sus directores, se constituyeron comisiones de vecinos, encargadas de proteger a los niños pobres, con muy buenos resultados.

He aquí ahora la nota del ministro de instrucción pública que ha de encontrar, sin duda alguna, eco simpático y propicio:

"Buenos Aires, 6 de octubre de 1919.

Señor presidente del Consejo Nacional de Educación, doctor Angel Gallardo.

Empeñado el P. E. en la mayor y más amplia aplicación de los propósitos expresados en el decreto de fecha 13 de agosto último, sobre fundación de sociedades cooperadoras de la educación, principalmente de aquellos más urgentemente reclamados con motivo del encarecimiento de la vida, y de la difícil situación en que, como consecuencia se encuentran muchas familias, tengo el honor de dirigirme al señor presidente para interesar por su intermedio la atención del H. consejo, respecto a la conveniencia de autorizar y estimular al personal directivo y docente de cada una de las escuelas para que promuevan, a la brevedad posible, el concurso, en toda forma, de los vecindarios de sus respectivas jurisdicciones, en favor de los niños pobres, a efecto de proveerlos de alimentos, vestuario, útiles, etc., propendiendo así también a su mejoramiento social.

No escapará al alto juicio de la H. corporación que usted tan dignamente preside la decisiva influencia que en tal sentido ejercerá esa acción munificente de los hogares acomodados en el desenvolvimiento de las instituciones de la cultura pública.

Es bien sabido que muchos niños no concurren a la escuela por falta absoluta de los medios más indispensables, y aquellos que no obstante encontrarse en tales condiciones, asisten, lo hacen en un estado y forma de visible precariedad física y moral.

La escuela no llenaría cumplidamente su nobilísima misión si ella no fuera al mismo tiempo que civilizadora, humanitaria, concitando todas las voluntades, todos los sentimientos generosos en bien de la población infantil necesitada, no dudando el gobierno de que, los maestros argentinos, habrán de sentirse con fervoroso entusiasmo para concurrir a realizar esta obra tan justa tan noble y tan buena, y cuyas iniciativas ya se han exteriorizado con los más laudables efectos.

Por otra parte, esa acción conjunta, patriótica y bienhechora del hogar y de la escuela, ejercitada como complemento de la escuela, ejercitada como complemento de la que el estado se impone en virtud de los esenciales deberes que fundamentan su existencia, se traducirá, sin duda alguna, en fecundos y eficientes resultados para los futuros destinos de la nacionalidad.

El P. E. confía en que ese honorable consejo haciéndose cargo de las breves consideraciones expuestas adoptará las medidas conducentes a la más eficaz realización de los objetivos enunciados.

Saludo al señor presidente muy atentamente.

J. S. SALINAS.

El edificio postal en Bahía Blanca

Ayer se colocó la piedra fundamental

Regreso del ministro de hacienda

Esta mañana por tren vía Coronel Pringles llegaron a esta capital, de regreso de su viaje a Bahía Blanca, el ministro de hacienda de la nación doctor Domingo Salaberry y caballeros que le acompañaron en su viaje a la ciudad del sur, en la que ayer realizóse la ceremonia de colocación de la piedra fundamental de los edificios destinados a correos y telégrafos y sucursal del Banco Hipotecario Nacional.

Los distinguidos viajeros vienen muy complacidos de la gentileza con que han sido agasajados por todo lo más distinguido de la sociedad bahiense.

La ceremonia, aunque sencilla, tuvo relieves amables, habiendo constituído un simpático acto al que prestaron su adhesión personal las colectividades extranjeras residentes.

DIPLOMATICAS

Ecos del fallecimiento del doctor de la Plaza—

En el departamento de relaciones exteriores y culto se han recibido notas de condolencia por el fallecimiento del doctor Victorino de la Plaza, de la embajada de España y legaciones de Alemania, Japón, Colombia, Bolivia, Suecia, Países Bajos.

El encargado de negocios del Brasil estuvo esta tarde en el ministerio de relaciones exteriores para expresar iguales sentimientos de parte de los ministros de relaciones exteriores y de guerra de su país, con igual motivo.

Legación de Italia—

La legación de Italia ha comunicado a la cancillería que ha llegado a esta capital el señor Juan Amadori, primer secretario de la misma.

Legación del Perú—

El encargado de negocios del Perú ha comunicado al ministerio de relaciones exteriores, que el doctor Humberto Fernández Dávila ha sido nombrado agregado comercial a esa legación.

Representante de la Gran Bretaña—

Se ha ausentado temporariamente a Montevideo S. E. sir Claude Mallet, enviado extraordinario y ministro plenipotenciario de la Gran Bretaña en el Uruguay y encargado de los intereses británicos en la República Argentina.

INAUGURACION DEL CONGRESO DE LECHERIA

Concurrencia del ministro de agricultura

Se llevó a cabo esta tarde, en el local de la facultad de ciencias médicas, la inauguración del primer congreso continental sudamericano de lechería, patrocinado por el comité ejecutivo, que preside el doctor José Tomás Sojo.

Invitado especialmente para asistir a la inauguración, concurrió el ministro de agricultura, ingeniero Alfredo Demarchi.

Estaban presentes numerosas y distinguidas personas, encontrándose representados por delegados la mayoría de los países sudamericanos.

Departamento Nacional del Trabajo

GASTO AUTORIZADO

Se autorizó al departamento del trabajo para invertir de los recursos procedentes de la aplicación de multas, provenientes de infracciones a las leyes del trabajo, la cantidad de 3000 pesos en los gastos de impresión de su boletín, movilidad y servicios administrativos.

Cancelación de préstamos a corto plazo

Entre los pagos efectuados esta tarde por la tesorería general, figura la entrega de 1.750.000 pesos moneda nacional para amortizar letras de tesorería.

Fiesta de beneficencia

Interesante festival

En los primeros días del mes de noviembre, en el Splendid Theatre, tendrá lugar una fiesta de beneficencia que será patrocinada por la sociedad Nuestra Señora de Buenos Aires y a total beneficio de la misma institución.

Se exhibirán vistas cinematográficas del mayor interés, combinadas con números de música, que estarán a cargo de varios renombrados artistas.

El Círculo de obreros y varias otras fundaciones católicas sociales, han enviado desde ya su adhesión para dicho festival, lo que hace esperar que él tendrá una acogida entusiasta de parte de nuestra mejor sociedad.

En el colegio nacional Mariano Moreno

Un bello acto

Respondiendo a una invitación del doctor Manuel Derqui, rector del colegio nacional Mariano Moreno, efectuó esta mañana una visita a dicho instituto el capitán Almonacid.

Acompañado por el rector señor Derqui recorrió todo el edificio entre fervorosas aclamaciones de los alumnos.

Es, sin duda alguna, ésta una forma eficaz de despertar en el espíritu del educando, los mejores sentimientos patrióticos.

El capitán Almonacid fué igualmente presentado al cuerpo de profesores del colegio.

Actos como éste, tan profundamente simpático, marcan por cierto recuerdos imborrables y hacen obra.

El ministro de guerra

No ha concurido hoy a su despacho de la casa de gobierno, por encontrarse ligeramente enfermo, el titular de la cartera de guerra e interino de marina, doctor Julio Moreno.

Ecos de la Exposición Rural

Felicitación al ministerio de agricultura

El presidente de la Sociedad Rural don Joaquín Anchorena, ha dirigido al ministro de agricultura, la siguiente nota:

Excmo. señor: En nombre de la comisión directiva, que me honro en presidir, tengo el agrado de dirigirme a V. E., para significarle la satisfacción de esta sociedad, al par que su reconocimiento, por la forma inteligente y eficaz en que se ha desempeñado en sus tareas, el personal de médicos veterinarios de la dirección general de ganadería, de servicio en la exposición de reproductores que acaba de celebrarse, siéndome grato dejar expresa constancia de la contracción y competencia, puesta en el desempeño de sus funciones por el jefe de servicio doctor Italo J. M. Valentini.

GUERRA Y MARINA

CONSEJO PARA SUBOFICIALES Y TROPA

El presidente del consejo de guerra para suboficiales y tropa, general Carlos J. Martínez, recientemente ascendido, ha hecho entrega del cargo al vocal más antiguo del tribunal, teniente coronel Rawson.

El general Martínez ha enviado conjuntamente una nota al ministro, informándole del caso, que de hecho tenía que producirse, por corresponder dicho puesto a la categoría de coronel.

EL VIAJE DEL "9 DE JULIO"

En su viaje a Méjico, escoltando al "Uruguay", que conduce los restos de Amado Nervo, llegó a Recife (Brasil), el crucero "9 de Julio".

ESCUADRA DE MAR

Pasado mañana regresa a Puerto Militar el comandante en jefe de la escuadra de mar, vicealmirante O'Connor.

Se espera que el día 10 podrá salir fuera de la rada, el acorazado "Moreno", una parte de cuya tripulación se encontraba algo enferma.

EN EL CIRCULO MILITAR

A las 8.30 p. m. se dará comienzo hoy en el Círculo Militar, a las sesiones del torneo anual de esgrima, para jefes y oficiales del ejército.

Se disputará el campeonato individual de espada de combate.

En el Chaco argentino

Organización de ganaderos y agricultores

Parece que van a tener realización práctica, algunas ideas de carácter económico tendientes a la organización de grupos ganaderos y agrícolas, con fines de progreso colectivo en las zonas del norte y especialmente en el Chaco argentino.

Ya han sido echadas las bases de una asociación similar que tendrá por asiento la capital del territorio con una plataforma de once entidades, dos de ellas cooperativas.

Esta institución funcionará con el nombre de Federación de Sociedades Agrícolas y ampliará sus estatutos con una sección de ganadería, a fin de que en ella tengan cabida todas las operaciones y funciones económicas de las industrias agropecuarias.

Por otro lado, una sociedad denominada Asociación de Fomento del Chaco, proyecta transformarse en Sociedad Rural, para atender a la ganadería.

Los trabajos están ya muy adelantados y se prevén de ellos buenos resultados.

El espíritu de agrupación ha llegado en momento oportuno, haciendo comprender a los pobladores, industriales y capitalistas chaqueños que, todas sus energías y capacidad deben en aunarlas, en defensa de sus propios intereses y por la prosperidad general de la región.

Posiblemente, a estas iniciativas seguirán otras de no menor importancia.

La provincialización de La Pampa

PROXIMA ASAMBLEA EN PICO

Delegados del comité metropolitano

En el territorio de La Pampa continúase agitando la opinión pública con motivo del proyecto de provincialización del mismo.

Los habitantes de la floreciente gobernación celebrarán una gran asamblea en Pico, el día 12 del actual, a fin de tomar algunas resoluciones relacionadas con el proyecto del P. E. nacional.

El comité metropolitano de la juventud pro autonomía de La Pampa, ha designado una delegación compuesta por los señores Alberto J. Grassi, Juan Carlos Neveur, Isaac Manuili, Juan B. Gonnet y R. Turdera, para que concurra al acto anunciado.

En Santa Rosa de Toay se organiza en estos momentos un comité feminista, que también enviará una delegación a la asamblea de Pico.

Situación del Salto

La policía y la política

ACTITUD CENSURABLE

SALTO, octubre 6 — Los elementos conservadores, o sean los gubernistas, han iniciado una jira política por la campaña con el fin de reclutar satélites para el afianzamiento de la situación, que, debido a un pacto vergonzoso han logrado formar en ésta.

Hoy han salido en jira política por la campaña el subcomisario de policía, el oficial de la misma y un conspicuo conservador.

La intervención de la policía en estas jiras tiene por fin ejercitar presión sobre los ciudadanos, pues de otra manera no consiguen los elementos conservadores atraer adeptos.

Ya que el propósito de esta gente es el de predominar en cualquier forma, nada importan los medios; de ahí que se recurra a los procedimientos que hicieron época y que caracterizaron al "régimen".

Lo que se puede afirmar sin exageraciones es que los procedimientos que usan los políticos oficialistas, son análogos y quizá más desembozados que los puestos en práctica durante la administración conservadora.

Se anuncia al mismo tiempo como corolario de esta toda intromisión policial en política, la apertura de garitos no sólo en el pueblo donde ya existen algunos, sino también en las estaciones, donde harán jugar los días de fiesta y a cuyas jugadas concurrirán los políticos crottistas con el fin de hacer política.

Es necesario por el buen nombre de la repartición policial de la provincia, que el gobierno disponga el cambio de la policía actual, que está incurriendo en desviaciones de todo género, sin que las quejas y denuncias hagan variar sus procedimientos.

—El comité de la Unión Cívica Radical piensa iniciar próximamente la reorganización de los subcomités de las estaciones donde cuenta con fuertes núcleos de opinión que mantienen el entusiasmo y la cohesión en las filas, no obstante los desmanes y la presión que sobre ellos ejerce la policía.

Las terribles policías correntinas

Siguen las denuncias

MAS CASOS CONCRETOS

CORRIENTES, octubre 6.—Continúa la policía cometiendo toda suerte de hechos graves. Hay varios conscriptos del 9 de infantería heridos y maltratados por agentes de esta capital, figurando entre ellos el conscripto Alegre, que ha sido herido por la espalda en circunstancias en que circulaba tranquilamente por la calle.

Se le dió un hachazo que le ha interesado el pulmón.

En Riachuelo, sección Lomas, el pacífico vecino, don Manuel Sánchez abandonó su casa propia con su familia compuesta de seis hijos y su esposa. Ha tenido que huir ante la tenaz persecución de los caudillos vidalistas, Villanueva y Valenzuela. En esta misma sección son tiroteadas noche a noche las quintas de los radicales señores Hugo Garrido y Sánchez Garrido.

Las noticias que llegan acerca de las grandes cuatrerías de los departamentos son realmente alarmantes.

Pocas veces se habían visto aquí tales clases de desmanes y atentados que hablan elocuentemente de las terribles policías conservadoras.

Comunicaciones telegráficas

Las líneas internas y conexiones internacionales del telégrafo de la nación, funcionan con regularidad a excepción de las que comunican con Coronel Dorrego.

La enseñanza primaria en los Estados Unidos

Con frecuencia se habla del poderoso desarrollo que la instrucción y educación han alcanzado en los Estados Unidos, donde la escuela es una institución básica y la universidad centro de unificación y de formación ciudadana.

Cierto que en todo sistema de enseñanza no es todo la esplendidez y número de los centros en que se difunde. Ni el número de maestros, ni el de escuelas, ni la cuantía de millones que en esas atenciones se gaste son garantía siempre de la bondad del régimen ni de su eficacia. En todas partes hay buenos y malos maestros, se enseña bien y se enseña mal, se obtiene un rendimiento crecido o un rendimiento nulo del esfuerzo realizado.

Pero un pueblo que gasta mucho en enseñanza y que se preocupa constantemente por perfeccionarla tiene, cuando menos, cien probabilidades más que los que la descuidan y le escasean los medios para acertar con el buen camino en la mayoría de los casos. Y ese es el valor principal del ejemplo de los Estados Unidos.

Consignemos ahora algunas noticias de esta clase, que tienen su oportunidad.

De los 800.000 maestros de escuela con que cuentan los Estados Unidos más o menos 300.000 de ellos concurrieron en el verano pasado a hacer estudios en los 800 cursos de verano que funcionaron en los diversos puntos del país. La escuela de verano es una institución esencialmente democrática, y ella sirve para el desarrollo intelectual de todo el profesorado durante los tres meses de verano, época en que las escuelas del país cierran sus puertas.

En los Estados Unidos esta obra comenzó en el año de 1896, aunque ya Ralph Waldo Emerson, en 1870, había hecho insinuaciones en el mismo sentido. El movimiento en favor de las escuelas de verano ha ido en desarrollo creciente, y ahora, con la gran difusión de las mejoras en la educación, mejoras que la guerra ha precipitado, es muy probable que el año siguiente a la terminación del conflicto estas escuelas adquieran mayor expansión, debido a que la democracia que el mundo desea para sí se ha difundido, y exigirá, por consiguiente, de parte de todos los porfesores del orbe, condiciones especiales y resultados que guarden relación con el nuevo orden imperante.

Esas escuelas de verano — análogas en parte a los cursos de extensión de algunas universidades inglesas — tienen en España una modesta representación en las conferencias anuales que se organizan en todas las provincias, y aun mejor, en los cursos de perfeccionamiento que en 1912 inauguró en Madrid la dirección general de primera enseñanza.

Volviendo a los Estados Unidos, añadiremos que de los 800.000 maestros allí existentes, uno por cada cuatro es hombre. En cambio, en las escuelas de verano, el 37 por ciento de los concurrentes son hombres. Más de la mitad del profesorado femenino de los Estados Unidos concurre en el verano a ampliar sus conocimientos profesionales.

En 1911 existían 477 escuelas de verano en el país, con un total de asistentes de 118.307 personas, mientras que en 1917 el número de estos establecimientos se había aumentado a 734, con 258.219 asistentes a las clases, sin contar con cerca de 30.000 maestros que concurrieron a las escuelas prácticas. El verano de 1918, a pesar de encontrarse el país en guerra, halló a estas escuelas repletas de profesores, aunque la proporción masculina disminuyó un tanto.

¿HA CAIDO LENIN?

En la sección correspondiente publicamos un despacho anunciando la caída del dictador de la Rusia bolsheviki. Según parece, la caída se debe a la oposición que presentaba Lenin a que se siguieran cometiendo atrocidades.

No nos sorprende la caída de Lenin. Si esto fuera cierto, no sería más que una nueva aventura en la vida asombrosa de este curioso ejemplar humano.

Sobre el origen y las hazañas de Lenin han circulado las más extravagantes versiones. Tiene 46 años de edad. Se ha dicho que desciende de una rica familia burguesa. Hay quien sostiene que es hijo de un noble propietario de grandes extensiones de tierra. Finalmente, un periodista ruso establecido en París, ha afirmado que no es alemán, — cosa que también se ha dicho — sino ruso auténtico, hijo de un sacerdote ortodoxo, nacido y educado en Moscú. En Italia se ha escrito que Lenin se educó en Petrogrado, obteniendo a los 26 años el título de doctor en jurisprudencia.

Estas contradicciones no hacen más que aumentar el interés que inspira el personaje. Lo único que se sabe con relativa exactitud es que el nombre del dictador ruso es Nicolás Ilvitch Ullanoff y que Lenin es uno de los tantos pseudónimos con que ha firmado sus trabajos de propaganda socialista. En 1895 publicó su primer libro. Desde entonces ha dado a la publicidad numerosos volúmenes, entre los cuales, el titulado "Desenvolvimiento del capitalismo en Rusia", es considerado una obra clásica en la literatura socialista europea.

No narraremos la accidentada vida de Lenin. Este hombre extraño llegó a Rusia poco tiempo después de haber sido derrocado el régimen zarista. Arribó a Petrógrado el 3 de abril de 1917, acompañado de unos treinta amigos, siendo recibido en la estación ferroviaria por una multitud entusiasta. Nadie podía prever que aquel hombre de pequeña estatura, calvo, barba rojiza y de boca grande alcanzaría a ser, a los ocho meses de su arribo, el amo indiscutido de la vasta Rusia.

Congreso de historia y geografía

SE REALIZARA EN 1921

A fines de 1921 se realizará en Sevilla el segundo congreso de historia y geografía hispano americano.

Las cuestiones a tratarse en este congreso, son las siguientes: prehistoria española común a América y Filipinas; historia de América, a excepción de lo que se relaciona con la guerra de la independencia; geografía de América e historia y geografía de Filipinas.

El marqués de Laurencín preside la comisión que en Madrid organiza los trabajos tendientes a la celebración de aludido congreso.

Las colas largas

Desde la guerra y desde que empezó la reconstrucción nada se había presentado tan revolucionario ni que empezara a atacar en Inglaterra los atributos de las antiquísimas tradiciones, como esta proyectada abolición del majestuoso apéndice de la indumentaria femenina, las colas de los trajes de corte.

El rey Jorge esta considerando la manera de abolir las colas que usan las damas inglesas al ser presentadas en la corte.

La razón de este acuerdo es la de ahorrar tiempo, pues al desfilar las damas, para dejar espacio a sus colas, todo se hace lento y complicado en las ceremonias.

El rey se ha decidido a tratar esta cuestión, por el grande número de novios y debutantes que están esperando una oportunidad para pasar a la presencia de Sus Majestades.

Salas de cine y variedades

Proyecto de ordenanza

Mensaje al Concejo Deliberante

El D. E. de la municipalidad acaba de enviar al concejo deliberante el mensaje y proyecto que insertamos a continuación:

Honorable concejo:

Por mensaje de fecha 18 de septiembre último tuve el honor de dirigirme a V. H. sometiendo a vuestra consideración un proyecto de ordenanza por el cual se reglamenta el funcionamiento de los locales en que se ofrecen al público espectáculos de variedades, contemplando la situación creada con la existencia de un crecido número de artistas que a ello se dedican y que hacían necesario adoptar medidas con aquel fin, llenando así un claro en nuestra legislación comunal.

Ahora bien, como la sanción de las disposiciones propuestas ha de demorar algún tiempo, cúmpleme dirigirme a V. H. proponiéndoos el adjunto proyecto de ordenanza por el cual, teniendo en cuenta las mismas razones que fundamentaron la iniciativa de referencia se coloca a los empresarios de biógrafos y salones sociales, en condiciones para poder habilitar dichos locales para exhibir números de variedades y de tal manera dar trabajo desde ya al gremio de artistas de esa índole.

Dios guarde a V. H.

Proyecto de ordenanza:

Artículo 1.o — Autorízase al D. E. a consentir la habilitación como teatros de variedades, de los cinematógrafos y salones sociales que funcionan actualmente y que cuenten con camarines incombustibles sujeto a las disposiciones de la presente ordenanza y su reglamentación.

Art. 2.o — Estos permisos revestirán carácter precario y no podrán durar más de un año.

Art. 3.o — El número máximo de artistas que simultáneamente podrán trabajar en estos locales lo fijará en cada caso el D. E. pero nunca podrá exceder del de camarines incombustibles de que aquéllos dispongan.

Art. 4.o — No se exigirá la instalación de tanques, ni telón metálico en el escenario si el local dispusiera de éste, ni tampoco ampliar las salidas, escaleras y pasillos, pero los demás servicios de seguridad de los locales deberán ser reforzados de acuerdo con las indicaciones de la comisión superior de teatros.

Art. 5.o — Los locales que no cuenten con escenario podrán instalar un tablado a los fines de esta ordenanza, cuyas dimensiones y condiciones fijará en cada caso el D. E.

Art. 6. — D. E. reglamentará la presente ordenanza.

Art. 7.o — Comuníquese, etc.

Municipalidad de Campana

Renovación de letras concedidas

El ministro de hacienda concedió a la municipalidad de Campana, la renovación de las letras otorgadas en cancelación de los derechos correspondientes a las partidas de adoquines y piedras introducidas con destino a la pavimentación de las calles en ese municipio.

La municipalidad recurrente presentó al congreso, reiterando su pedido de exoneración de los derechos correspondientes a los materiales de referencia.

El "Día de la Raza"

Certamen literario

Diversas instituciones sociales y patrióticas activan los preparativos para festejar el día de la raza en el del aniversario del descubrimiento de América.

La Asociación Patriótica Argentina ha confeccionado un interesante programa para un certamen literario, evidentemente simpático, de acuerdo con los temas y bases que se detallan a continuación:

Temas literarios—

Diversas instituciones sociales y

a) Canto a la madre patria. Verso, metro libre. Un gran premio de honor, un primer gran premio, un primer premio

b) Colón. Poema metro libre. Un primer gran premio, un primer premio

c) Oda a Italia. Verso metro libre Un primer gran premio, un primer premio

d) ¡América! Poema, verso. Un primer gran premio, un primer premio

e) Oda a Francia. Verso metro libre Un primer gran premio, un primer premio.

f) Cristóbal Colón. Boceto dramático teatral Verso o prosa Un primer gran premio, un primer premio.

g) Canto a la Argentina Verso metro libre Un primer gran premio, un primer premio.

Temas musicales:

a) Pro Patria. Marcha militar para piano, Un primer gran premio, un primer premio.

b) Confraternidad hispano-italo-franco-americana. Marcha para piano y banda. Un primer gran premio, un primer premio

c) Pro Patria Tango característico para piano. Un primer gran premio, un primer premio.

Bases a que deeb sujetarse todo participante en el presente certamen, cuyas disposiciones debe observar.

1.o Pueden participar en este certamen, todos los que deseen hacerlo, sin distinción de sexo.

2.o Los trabajos a presentarse deberán ajustarse a los temas propuestos y ser inéditos.

3.o Los mismos contendrán un lema y serán firmados con un seudónimo, los que deberán registrarse al frente de un sobre cerrado que se acompañará conteniendo en su interior el nombre y residencia de su autor.

4.o Los concursantes al tema musical (b) deben remitir trasportada la parte correspondiente a cada instrumento que entre en su ejecución, acompañando una general de piano a los efectos de ser ejecutada en la fiesta de la entrega de los premios, por si no fuera ejecutado el trabajo por una banda especial.

(Servicio telegráfico)

Ultimo momento

La liga de las naciones

NUEVA YORK, octubre 6. (United Press). — Un despacho procedente de París que ha sido recibido por el "Sun", anuncia que se cree que el presidente Wilson intenta convocar a una reunión de la liga de las naciones, inmediatamente después que el tratado de paz haya sido ratificado por otra potencia.

Si la tercera potencia en ratificarlo fueran los Estados Unidos, la reunión aludida se efectuaría en Wásington y si lo fuera el Japón o Italia se efectuaría probablemente en París.

Se anuncia la caída de Lenin

LONDRES, octubre 6. (United Press). — Anuncios que llegan de Helsingfors relacionados con las informaciones de que Djerzinsky sucedió a Lenin, permiten saber que Lenin difería radicalmente con aquél y que frecuentemente Lenin se opuso a la realización de atrocidades.

Se hace notar además, que el poder de Djerzinsky, como jefe de policía y jefe de los censores, estaba por encima del de Lenin. Recientemente se corrían rumores de que Trotzky proyectaba aliarse con aquél y que sólo se abstuvo de hacerlo, por el temor del mismo Djerzinski, cuyo poder se había hecho tan grande que el propio Trotzky se hubiera visto en peligro con una alianza semejante.

Formación de una guardia ciudadana en Inglaterra

LONDRES, octubre 6. (United Press). — La formación de una guardia ciudadana está prosiguiéndose a pesar del arreglo de la huelga. Los voluntarios continuarán enrolándose por algun tiempo. Se espera que esta guardia será mantenida en previsión de futuras huelgas.

Los norteamericanos y el general Semenoff

WASHINGTON, octubre 6 (United Press). — Se informa que el general Graves que se halla en Siberia trata de impedir una ruptura con Seminoff y que la tarea es extremadamente difícil. Se entiende que Seminoff, pidió a las tropas norteamericanas que lucharán a los bolshevikis o se retirarán dando a sus tropas el contralor ferroviario. Seminoff se ofrece a llevar la lucha más adelante siempre que los Estados Unidos le suministren armas, municiones y alimentos. Declara que la inactividad reinante anima a los bolshevikis y que hostiliza el restablecimiento de un gobierno estable.

El capitán Nicholás representante de Semenoff se halla actualmente aquí y se entiende que ha expuesto la situación ante el gobierno americano.

El congreso de lechería

La sesión preparatoria

En el salón de grados de la facultad de medicina tuvo lugar esa mañana, a las 10, la sesión preparatoria del primer congreso sudamericano de lechería.

Iniciado el acto, después de una corta deliberación, se eligió por unanimidad la comisión honoraria, integrada por el presidente de la república doctor Hipólito Yrigoyen, ministros de relaciones exteriores, obras públicas, hacienda y agricultura, intendente municipal y señor E. Fynn.

Se designaron las autoridades que presidirán y dirigirán las deliberaciones y se nombraron los miembros de la comisión.

A las 3 de la tarde se procedió a la inauguración del congreso, con la presencia de autoridades de la nación y distinguidos miembros del cuerpo diplomático e invitados.

En estos momentos el acto encuéntrase en todo su apogeo, debiendo hacer uso de la palabra el presidente del comité de organización del congreso, doctor Sojo: el presidente de la Asociación Nacional de Lechería doctor R J Cárcano: los delegados oficiales de Bolivia, señor Ezequiel Zuazo; de Colombia, doctor Anízar, de Chile cónsul Tulio Maquieta; del Ecuador, señor Bustamante: del Paraguay, ministro Pedro Saguier: del Perú Humberto Fernández Dávila: del Uruguay, señora profesora Ana M Ugón de Tron, y de Venezuela, cónsul general G. Schlotman

CONGRESO

Nombramientos por ascensos—

Con motivo del fallecimiento del empleado de la cámara de diputados señor Martín Fernández que llenaba el cargo de auxiliar primero, el presidente de la cámara, señor Goyeneche, ha designado esta tarde para reemplazarle al empleado de categoría inferior, señor Ovidio Sosa Carreras. A la vez para ocupar el puesto de éste último designó al señor Emilio Alvarez García.

Estos nombramientos se hacen por riguroso orden de antiguedad.

Notas policiales

PAGO DE HABERES AL PERSONAL

Mañana se pagará al personal de tropas el premio "Constancia" para el mes de agosto ppdo., y se abonará también la diferencia del salario mínimo correspondiente a agosto.

GRAVE ACCIDENTE A UNA NIÑA

Cae a un sótano de 5 metros de profundidad

En los fondos de la panadería sita en la calle Rivadavia número 1317, ocurrió hoy en las primeras horas de la tarde un accidente, del que fué víctima la niña de 15 años de edad, Delia Díaz, que habita en la citada casa en compañía de sus padres. Esta, al pretender bajar por una escalera que conduce al sótano, y al poner el pie en el peldaño, lo hizo con tan mala suerte, que cayó al interior del mismo desde una altura de 5 metros, sufriendo, a consecuencia de la caída, lesiones internas de carácter grave en distintas partes del cuerpo. Fué transportada sin pérdida de tiempo al hospital Ramos Mejía para su asistencia.

Interviene en el hecho la sección 3a., de policía, en cuya jurisdicción se produjo el hecho.

ACCIDENTES DE TRAFICO

Frente al número 76 de la calle Libertad, al pretender cruzar la calzada, Antonio Casella, fué embestido por el auto de alquiler número 450 que conducía el "chauffeur" Esteban C. Sáenz. A consecuencia del accidente, Casella sufrió lesiones de alguna importancia en la cabeza y el brazo derecho. El conductor del auto se halla detenido en la comisaría de la sección 3a. de policía.

—Frente al número 1693 de la calle Moreno, un tranvía de la línea número 20 de la empresa Anglo Argentina cuyo conductor, Mariano Cortés, se encuentra detenido, embistió a Alejandro Fiat, produciéndole contusiones en el rostro. Interviene en el hecho la sección 6a.

DELITOS CONTRA LA PROPIEDAD

Angel Alvarez denunció en la comisaría de la sección 23a., que de su domicilio Caracas 547, autores ignorados le hurtaron ropas y objetos diversos por valor de 1000 pesos. Instrúyese el correspondiente sumario.

—Domingo R. Como, domiciliado en la casa calle C. Pellegrini 157, denunció haber sido víctima de la substracción de ropas por valor de 500 pesos. Dió intervención del hecho a la sección 3a. de policía.

—De su domicilio Humberto I 1479, propiedad del señor Florencio Comerini, éste denunció que individuos cuya filiación desconoce, penetraron en él y le substrajeron alhajas y objetos que avalúa en 124 pesos. Tomó intervención en el hecho la sección 18a. de policía.

—La señora Dolores Villalonga con domicilio en la casa calle Arenales 1376, denunció haber sido víctima de la substracción, por autor o autores ignorados, de una máquina de escribir que avalúa en 250 pesos. Interviene la sección 15a. de policía.

PALACIO DE JUSTICIA

SENTENCIAS DEL Dr. ANCHORENA

Sobre disolución de sociedad y daños y perjuicios, inició juicio don Juan H. Gilmor, con Joaquín Dorado.

La casa calle Valentín Gómez número 3530, fué arrendada para garage, estableciéndose con ese motivo, entre los litigantes un contrato de sociedad, en la cual el actor se fa socio industrial, con derecho a habitar la parte del edificio destinada a ese objeto, administrando el demandado y debiendo facilitar los elementos para poner el local en condiciones de poder funcionar.

El juez, en su fallo, estudiando los antecedentes aportados por las partes, en las que el actor no ha acompañado ningún documento que pruebe la existencia de la sociedad y después de analizar las disposiciones de la ley en lo pertinente, declara que rechaza la demanda instaurada, con imposición de costas.

—El mismo juez doctor Anchorena, en el juicio Fisco Nacional con N. Mihanovich, sobre cobre de pesos originado por el choque que sufrió el remolcador 215 B. del ministerio de obras públicas con el vapor "Suizo" de la Compañía demandada. Se ordena la resolución del juicio en tribunal arbitral, de acuerdo con el art. 1260 Cód. de Comercio.

Las costas en el orden causadas, de acuerdo con el fallo decretado.

CIRCULO DE ESCRIBANOS UNIVERSITARIOS

En el 5.o piso del palacio de tribunales, funcionará el consultorio de escribanos, en la siguiente forma.

Lunes José Lapadula.
Martes: Augusto Magliano.
Miércoles: Lucas R. Dávila.
Jueves: Vicente C. Ansola.
Viernes: Scolaci Giménez.
Funcionará de 2 a 4 p. m.

CONFERENCIAS

SOCIEDAD CIENTIFICA ARGENTINA

El miércoles próximo, a las 9 p. m., el doctor Eduardo L. Holmberg, dará una interesante conferencia sobre las abejas.

El acto, que promete asumir lucidas proporciones, se efectuará en el salón de actos de la Sociedad Científica Argentina, calle Cevallos 269.

EN LOMAS DE ZAMORA

En la Biblioteca del Maestro, de la vecina localidad de Lomas de Zamora, el doctor Salvador Debenedetti dará una conferencia sobre "Una ciudad preincaica: Tiahuaco".

La reunión se efectuará el jueves próximo a las 8.30 p m.

PROVINCIAS

SANTA FE

El gremio de tipógrafos — Hoy se declaró en huelga

ROSARIO, octubre 6 — El sábado el gremio de tipógrafos presentó un pliego de condiciones al presidente de la Unión Industrial de Artes Gráficas, señor Woelflin, exigiendo la semana de 44 horas, aumento proporcional desde 40 o|o a 15 o|o, descanso dominical, el 1o. de enero, el 1o. de mayo, 25 ídem, 9 de julio y 24 y 25 de diciembre. Rechazan las fiestas católicas entre semana, exigiendo salarios igual que en días de trabajo si cierran los establecimientos: aumento de 100 por 100 o|o en los días de fiestas, 50 o|o en las horas extraordinarias, trabajo diario y reconocimiento de la sociedad.

No aceptando el pliego presentado, se hizo efectiva la huelga hoy a las 7 a. m.

Se encuentran reunidos los señores Woelfling y Fauberrere con los delegados Roberto Prina y Joaquín Goadé, sin solucionar la huelga, pues no es aceptada la imposición gremial por los patrones.

MENDOZA

La huelga—Exhortando a la vuelta al trabajo

MENDOZA, octubre 6. — En la plaza Chile llevóse a cabo el sábado pasado el mitin organizado por el Partido Radical apoyando al gobierno en el presente movimiento huelguista. Hicieron uso de la palabra los señores Pastor Roldán, Manuel Zuloaga, Eduardo Teiseire (hijo), Carlos Saa Zarandon, Franklin Estrella y José Romano. Todos los oradores exhortaron a los obreros de la provincia a reanudar sus trabajos.

—Según se me ha informado en la casa de gobierno, en pocos días más será remitido a la legislatura el presupuesto para el año 1920.

—Circula el rumor de que el gerente de la empresa Luz y Fuerza piensa suplantar el personal en huelga que no se presente hoy o mañana a tomar trabajo.

¿Necesita Vd. dinero? Concurra a "LA MERCANTIL" y lo tendrá en el acto

Esta antigua y acreditada casa es la que hoy paga el más alto precio por: alhajas brillantes y pólizas de empeño

LAVALLE 886 U. T. 378, Lib.

SERIEDAD Y RESERVA

BANCOS

BANCO DE LA PROVINCIA DE BUENOS [AIRES]

[illegible] Cap. autorizado . . . $ 135.000.000
[illegible] 50.000.000
Id. id. sec. hipo[tecaria] [illegible] 25.000.000 75.000.000
[illegible] zado 68.500.000
[illegible] serva 9.393.000

Casa matriz: La Plata. Casa de [illegible]
[illegible] en la provincia de Buenos Aires.
Agencias en la capital federal: Nro. 1, calle Bernardo de Irigoyen 920; Nro. 2, [illegible] Nro. 3, Cabildo 2021 (Belgrano); Nro. 4, [illegible]
Corresponsales en [illegible] la provincia y en los principales puntos del interior [illegible] nacionales y en las más importantes plazas comerciales del exterior: en Europa, [illegible] Panamá, Cuba, Costa Rica, Guatemala, [illegible] Salvador, Venezuela, Colombia, Perú, Chile, Bolivia, Uruguay y Paraguay.
[illegible] sobre los países de EUROPA y los de [illegible] postal.
[illegible] toda clase de operaciones bancarias [illegible], descuentos, [illegible] carga de cobranzas de documentos, rentas y cuotas de terrenos, de [illegible] amortizaciones, en efectivo y con [illegible] y en bonos hipotecarios [illegible]

TASA DE INTERES ANUAL

Abona

Depósitos en c|c. a moneda nal. únicamente . . . . . . 1 o|o
En Caja de Ahorros hasta 20.000 pesos, después de 60 días. . 4 o|o
Depósitos a plazo fijo de 30 días 3 o|o
Depósitos a plazo fijo de 60 días 3 o|o
Depósitos a plazo fijo de 90 días 3 o|o
Mayor plazo, convencional.

Cobra

Por adelantos en c|c. . . . . 8 o|o

Buenos Aires, 5 de julio de 1918. — Virginio Maffei, gerente.

BANCO FRANCES DEL RIO DE LA PLATA — Reconquista 157. — Buenos Aires. — Agencia No 1, calle Rivadavia 1817. [illegible] cursales: Rosario de Santa Fe, Bahía Blanca y [illegible]. Corresponsal en París: Banque Argentine & Française, Boulevard Haussmann 58.

SE ABONA POR AÑO
[illegible] cuenta corriente . . . 1 o|o
A plazo fijo de 30 días . . . [illegible]
A plazo fijo de 60 días . . . [illegible]
[illegible]
A mayor plazo . . . Convencional.
[illegible] 60 días . . . 6 o|o

SE COBRA
Por adelantos en cuenta corriente 8 o|o
[illegible] comercio y letras . . . Convencional.
[illegible] sobre todas las ciudades y principales [illegible] del interior de la República [illegible] del Paraguay, Montevideo, etc. Letras de cambio [illegible] de crédito sobre [illegible] Estados Unidos, España, Suiza, [illegible] Oriente [illegible] de cupones y valores, administración de propiedades, y cobranzas [illegible] valores.
Servicio especial de giros postales [illegible] y remesas de fondos a los [illegible] dos. — R. Tobler, gerente.

Unión Cívica Radical

III Aniversario del Gobierno Radical

Manifiesto del comité metropolitano

AL PUEBLO DE LA CAPITAL:

El viernes 10 del corriente, a las 9 p. m., se realizarán en los comités que a continuación se expresan, conferencias públicas conmemorando el tercer aniversario de la asunción del gobierno de la nación por la Unión Cívica Radical y como acto preliminar del que realiza el día siguiente:

A las 9 p. m. en el Luna Park

CIRCUNSCRIPCION 1.a: calle Provincias Unidas 3425; orador, doctor Guillermo Molinelli.
CIRCUNSCRIPCION 2.a: Monteagudo 12; orador, doctor Guillermo Fonrouge.
CIRCUNSCRIPCION 3.a: Montes de Oca 716; orador, doctor José Gonzalez Paghere.
CIRCUNSCRIPCION 4.a: Almirante Brown y Buen Orden; orador, doctor Leopoldo Bard.
CIRCUNSCRIPCION 5.a: Membrillar 83; orador, señor Miguel del Rivero.
CIRCUNSCRIPCION 6.a: Formosa 24; orador, Dr. José A. Raices.
CIRCUNSCRIPCION 7.a: Gaona 651, orador, doctor B. Villegas Basavilbaso.
CIRCUNSCRIPCION 8.a: Rioja 1274; orador, doctor Luis Marforio.
CIRCUNSCRIPCION 9.a: Bermejo 53; orador, doctor Leonidas Anastasi.
CIRCUNSCRIPCION 10.a: Belgrano 2470; orador, doctor Eduardo M. Tomaszewsky.
CIRCUNSCRIPCION 11.a: Larrea 258; orador, Sr. Andrés F. Ventre.
CIRCUNSCRIPCION 12.a: Tacuarí 1089; orador, señor Ricardo Higuera.
CIRCUNSCRIPCION 13.a: Santiago del Estero 453; orador, doctor Luciano Carrouchet.
CIRCUNSCRIPCION 14.a: Cangallo 1528; orador, doctor José A. Amuchástegui.
CIRCUNSCRIPCION 15.a: San Blas 1423; orador, doctor Amadeo E. Grandi.
CIRCUNSCRIPCION 16.a: General Paz 1900; orador, doctor Guillermo Sullivan.
CIRCUNSCRIPCION 17.a: Rivera 1809; orador, Sr. Ricardo Aimó.
CIRCUNSCRIPCION 18.a: Guemes 4046; orador, doctor José León Rodeyro.
CIRCUNSCRIPCION 19.a: Azcuénaga 1396; orador, señor Silvio Bonardi.
CIRCUNSCRIPCION 20.a: Santa Fe 1345; orador, doctor Adrián F. Castro.

(Firmado): José P. Tamborini, presidente; Luis J. Etchart, Félix O. Fouiller, Carlos Fitipaldi, Enrique Barbieri, secretarios.

Anacreonte

Paros. La montaña con el vientre profundamente herido, se inclina hacia el Oriente bajo su toca de nubes. A lo lejos la pincelada verde de una selva. Al horizonte, la pompa fastuosa de un ocaso. La fimbria de una nube diminuta ardiendo en rojo, parece el borde de un labio que se entreabre a la caricia del beso. Por entre un inmenso bosque de tallos de azucenas que agitan levemente sus pompones, cruza una bandada de mariposas consteladas de iris. Bajo los pámpanos opulentos de una vid, hacen chispear sus pupilas los silenos. Anacreonte canta. Su gran cabellera flota al viento, como la seda de un pendón. En sus pupilas levemente entreabiertas, hay toda la casta majestad de un ensueño. Las cuerdas de su lira vibran vagamente. Junto a él, Acrinio engarza en la maraña de su cabellera una constelación de lirios que palidecen bajo la caricia de rosa de su mano.

Anacreonte—

Cuando el labio se entreabre en un suspiro, florecen las pálidas margaritas del recuerdo en el corazón. De mis pupilas sombreadas por el velo de mis canas, brotan lágrimas heladas, con la frialdad de la gota que se desprende de la hoja para coagularse sobre el granito de los túmulos. Aquel inmenso volcán que rugía con rugidos de tempestades dentro mi pecho, y aquellos cantos cristalinamente límpidos que elevaba en horas en que la aurora era un solo matiz en el Oriente, ya no se hacen oír en la gama prepotente de sus notas. Van a morir entre la gloria del ocaso!

Acrinio—

Maestro: Tu cabellera blanca tiene el casto colorido de las mariposas de un ideal. Tú eres grande, con la grandeza de una elevada montaña sobre las menores alturas de una prolongada cordillera. ¿No ves el sol cómo trasmonta esa cumbre para caer como un grande y vibrante escudo de oro en el seno misterioso de Occidente? Sé tú, como él, y si ha llegado la hora de inclinar para siempre tu cabeza, cae cantando o túmbate rugiendo!

Anacreonte—

Yo quisiera morir en la mañana, arrullado por un gentil coro de vestales que calzaran sandalias de mármol y ciñeran sus cabezas con leves arcos de oro de Arabia. Yo quisiera que mi último vagido se confundiera en la explosión de un beso.

Acrinio—

Maestro: Tu vejez es dulce, con la dulzura de la miel cristalizada por los años en la breve extensión de musgosos alveólos. Abre tus labios, haz vibrar como una cadera de mujer las cuerdas de tu lira, y canta la égloga patética donde el sentimiento es al alma lo que la luz a la arista centelleante de una roca.

Anacreonte—

Yo quiero renacer en una eterna primavera. Quiero sentir dentro mis venas, en vez de sangre tibia, de sangre que se corrompe, la savia nueva que pinta el rostro con el carmín de una adelfa. Quiero verme reflorecer en el lujurioso desborde de una vida nueva!

Acrinio—

Hay un turbión de lágrimas en tu cara. Déjalas ahí, para que ellas brillen al caer sobre tu barba, como exhalaciones que parten de tus pupilas para encenderse en el cielo de tu rostro!

Anacreonte—

Ya me siento caer lenta, muy lentamente, como el velo que se desprende de una cabellera y se tumba [illegible] como un inmenso e [illegible] copo de nieve.

Acrinio—

Tú lo has dicho, maestro: cuando un grande hombre vuelve al seno de la nada, de lejos parece una montaña que bambolea, de cerca un mundo que se derrumba.

Anacreonte—

Bella es la vida cuando hay arpegios en el alma. Mira la media luna, como la punta de un dardo trunco hendiendo el seno del infinito. Ante tus ojos, es la promesa de una ilusión; ante mi mirada es el andrajo de una esperanza!

Acrinio—

Yo besaré tus labios cuando la muerte los tiña con la cinta violácea de su marca. Yo cantaré sobre tus despojos, tus rimas cadenciosas como la melancólica vibración de un élitro ignoto!

Anacreonte—

Las tímidas sensitivas pliegan sus hojas al paso de la noche. Las estrellas florecen en la sombra. La vía láctea semeja un guión del mediodía, pendiente del torso del infinito. Y a la luz de los pálidos luceros voy a morir. Pónme sobre la loza mi lira nota, para que allí se destaque como las alas plegadas de un águila vencida.

Y a lo lejos, un matiz tornasolaba las cumbres con una cinta de rosa. Más arriba, en el espacio ascendía en espiras voluptuosas, una bandada de silenciosas golondrinas.

Goycoechea Menéndez.

Mundo comercial

MAIZ

CHICAGO, octubre 6. — Para el maíz a entregar en el mes de diciembre, fueron anotadas hoy estas cotizaciones: apertura, 125 3|4; intermedia, 125 1|2; clausura, 124 |18; centavos oro omericano.

Para entregas a efectuar en Mayo, fueron anotadas estas cotizaciones: apertura, 124; intermedia, 123; clausura anterior, 122.

LINO

DULUTH, octubre 6.— Aquí fué negociado hoy el lino a entregar en noviembre, a precios: apetrura, 386; intermedia, 383; clausura anterior, 386.

Para entregas a efectuarse en diciembre: apertura, 380; intermedia, 380; clausura anterior, 386.

MERCADOS NORTEAMERICANOS

NUEVA YORK, octubre 6. — Las diferencias de las cotizaciones en los centros de negocios de cereales de esta plaza son las que se expresan a continuación:

Operaciones de apertura

Chicago:		
Maíz diciembre		1 5|8
Maíz mayo		2
Duluth:		
Lino noviembre		s|c.
Lino diciembre		s|c.

Operaciones de intermedia

Chicago:		
Maíz diciembre	—	2 1|8
Maíz mayo	—	1 3|4
Duluth:		
Lino noviembre	—	5
Lino diciembre	—	6

BOLSA DE COMERCIO

Segunda rueda

Cédula Hipotecaria Argentina, de 6 o|o, antigua emisión, al contado: 90.000 a 95.30.
Id par aoctubre 8: 21.000 a 95.30.
Id para noviembre 30. 245.000 a pesos 95.
Id de 6 o|o, 6a. serie, al contado: 33.000 a 95.40.
Cédulas Nacionales, serie K, al contado: 3000 a 86.50.
Id serie L, para noviembre 30: 50.000 a 94.
Bonos Municipales de Pavimentación (semestrales), para noviembre 30: 11.400 a 74.50.
Certificados Municipales de 7 o|o, al contado: 10.000 a 99.
Crédito Argentino, de 1905, al contado. 55.400 a 79.80.
Deuda Interna Consolidada Provincia de Buenos Aires, de 6 o|o, 3a. serie, al contado: 30.000 a pesos 80.50.
Edificación Escolar de la Provincia de Entre Ríos, al contado: 10.000 a 77.
Certificados 80 o|o del Banco El Hogar Argentino, al contado: 24 a pesos 179.
Banco de la República (Paraguay) al contado: 100 a 64.
Puerto San Nicolás, al contado: 100 a 21.50.
Id para fin de mes: 400 a 21.40.
Salinas Hnos., al contado: 72 a pesos 414.
Mercado Central de Frutos al contado: 30 a 103.
El Globo, al contado: 10 a 100.
Puerto Sastre, al contado: 500 a 3.40; 2500 a 3.50; id para octubre 8: 1.500 a 3.50.

MERCADO DE CEREALES A TERMINO DE BUENOS AIRES

Segunda rueda

Entregas sobre dársena:
Trigo: para noviembre: 1.200 toneladas a 14.60; 200 id a 14.62; para febrero, 600 id a 14.45; 400 id a 14.46; 200 id a 14.47; 200 id a 14.48; 400 id a 14.50; para diciembre: 600 id a 14.65.
Maíz: para noviembre, 200 toneladas a 7.58.
Lino: para febrero: 3.400 toneladas a 20.65.

1a EDICION

6 DE OCTUBRE DE 1919

EL GOBIERNO ACTUAL

"La Nación" expide un juicio sobre el gobierno radical. Lo considera, en síntesis, un mal gobierno Bien. Comenzaremos por reconocer en "La Nación" particulares conocimientos sobre la naturaleza y manifestaciones características de los gobiernos malos. No en vano ha pasado varias décadas entregada a la tarea tenebrosa de falsificar la historia y adulterar el criterio público para hacer pasar por excelente el detestable gobierno del general Mitre. Ese trabajo ha debido familiarizar a "La Nación" con la materia que trata en artículo editorial. La historia interna, y auténtica de la presidencia Mitre, tan diferente de la que ha intoxicado la instrucción cívica argentina, debe proveer al diario indicado de abundantes datos experimentales, harto elocuentes para formarse un juicio sobre la más osada sofisticación política que haya prosperado en la república.

Gobierno malo, execrable gobierno es el que arroja innecesariamente a un país en una guerra cruel e injustificada, como fuera la que se hizo contra el Paraguay. Ningún gobierno inteligente y capaz desenvuelve una política exterior tan torpe como la que nos puso deliberadamente de paragolpes entre el Paraguay y el Brasil. Ningún hombre de estado de verdad, dejaría de haber comprendido cual era la verdadera diplomacia que convenía a la Argentina en aquellos días difíciles en que se elaboraba el inminente choque entre el imperio brasileño y el dictador paraguayo. Sólo un gobierno incapaz y petulante, pudo colocar a la república en el trance de guerrear o devorar una afrenta absurdamente provocada. Sólo un gobierno seducido por la sugestión de una vanidad militar que jamás confirmaron los acontecimientos, pudo arrastrar al país a una guerra que no deseaba, que no justificaba y para la cual no estaba preparada. Sólo un gobierno conducido por las fantasías de una petulancia delirante pudo anunciar la guerra con una proclama cuya fanfarronería habría de quedar subrayada con la más noble sangre argentina vertida frente a Curupaytí. Sólo un gobierno incapaz pudo desatar aquella guerra; sólo un gobierno de gentes que negaban, inconscientes, la profunda e indisoluble solidaridad americana, pudo conducir esa guerra en forma tan cruel e inhumana, que diera por resultado el aniquilamiento de una nación. La guerra del Paraguya, coágulo rojo en la historia de América, fué obra del gobierno del general Mitre. La posteridad ha escrito su fallo inapelable sobre aquel lúgubre episodio histórico. ¡Y es "La Nación" administradora póstuma de esa herencia, la que se atreve a censurar al gobierno actual porque mantuvo a la república alejada de la vorágine de la guerra!

El gobierno del general Mitre arrojó sobre la geografía política del país aquellas brutales intervenciones, llevadas a punta de bayoneta por los regimientos de línea. Intervenciones injustas y sangrientas, dejaron un largo reguero rojo en la historia civil argentina e inauguraron el régimen de la violencia como procedimiento político de los gobiernos federales. Y es "La Nación", abogado póstumo de esas vergüenzas, la que se atreve a censurar las intervenciones civiles, pacíficas y reconstructivas del presidente Irigoyen.

Bajo el gobierno del general Mitre, como apoteosis final de aquellas largas guerras exteriores y civiles se alzaron aquellas hogueras providenciales e inesperadas, que liquidaron sumariamente los archivos de las famosas proveedurías que a tantos enriquecieran a expensas de la empobrecida república. Y es "La Nación" que en vano ha tratado de asignar orígenes explicables a esos incendios que destruyeron tanto documento precioso, la que osa atacar al ejecutivo que ha puesto fin a los tenebrosos manipuleos de la aduana y esclarecido los turbios negocios de la tierra pública.

Evidentemente, "La Nación" no sabe utilizar la preciosa experiencia adquirida en el albaceazgo de su pasado histórico.

Y tampoco ha adquirido aquella cautela instintiva que induce a no mentar la cuerda a los deudos del ahorcado.

Pero si el diario mitrista no quiere mirar hacia atrás, si teme al pasado histórico que clama su mendacidad por un millón de documentos auténticos y no adulterados, si prefiere juzgar sin comparar, tambien, el gobierno del presidente Yrigoyen, puede ser sometido a juicio con la certidumbre de que resultara infinitamente superior a las mezquinas e injustas apreciaciones de "La Nación".

En tres años, la presidencia Yrigoyen ha reconstruído política, económica y administrativamente al país. Su acción energica y reparadora se ha dejado sentir en todos los órdenes de actividad pública confiados a la función del estado. Ejecutor del mandato democrático que le confiara el pueblo de la república mediante un plebiscito histórico, ha cumplido ese mandato sin flaquezas ni vacilaciones. Todos los gobiernos de hecho, fundados en el fraude y la violencia han sido sustituídos por gobiernos de derecho, emanados de la soberanía popular libremente ejercitada bajo la garantía tutelar de la nación. La reparación política fué, así, consumada contra la marea y el viento huracanado que desencadenaran todos los intereses amenazados por el perfeccionamiento democrático argentino.

En el orden externo, una política elevada y firme nos apartó de la tremenda vorágine de la guerra, acrecentando y enalteciendo el prestigio argentino en el concierto de las naciones.

En el orden económico, la política vigilante y previsora del ejecutivo actual, nos salvó de un estruendoso naufragio. Cuando el congreso, torpe o ignorante, negaba los recursos necesarios para adquirir semillas, el ejecutivo clarovidente y patriota entregaba a la agricultura argentina los medios necesarios para asegurar la producción. Cuando la cosecha, se inmovilizaba en el país por falta de adquirentes y de medios de transporte, el ejecutivo pactaba un convenio internacional que permitió la liquidación del "stock" cerealista, alcanzando, al mismo tiempo, profundas relaciones diplomáticas.

Habla "La Nación" de la acción social del gobierno, queriendo pretender que ésta ha sido sustituída o subrogada por la de instituciones de carácter privado.

Perfectamente. Una hermosa iniciativa de beneficencia social acaba de ser realizada con espléndidos resultados. ¿Cuáles son los orígenes de esa iniciativa que pone a contribuir el dinero de los ricos para desarmar la cólera de los pobres? Recuérdense los ejemplos del presidente de la república, quien no sólo se desprendió de cerca de un millón de pesos.—importe de los emolumentos que corresponden a su cargo— sino que suscitó constantemente entre sus ministros contribuciones pecuniarias encaminadas a remediar la miseria pública. No lo decimos por jactancia sino como réplica obligada a un ataque injusto. La obra acometida por los iniciadores de la gran colecta nacional obedece al ejemplo y a las sugestiones del presidente Yrigoyen.

En cuanto a la creación de organismos encaminados a resolver ciertos problemas de economía social no constituyen hechos argentinos sino universales. En todas partes, la gran conmoción producida por la guerra ha señalado imperiosamente la necesidad de estabilizar la sociedad sobre bases más humanas y acuerdos más equitativos. Al mismo tiempo demostraba que ese trabajo excedía las capacidades del estado, reclamando el concurso de los grandes organismos que dirigen la actividad económica de los pueblos. De suerte que aquí se han producido fenómenos de carácter universal. ¿Pero cuándo se produjeron? Cuándo el ejecutivo proclamó en palabras y actos la necesidad de lograr la paz social mediante acuerdos justos y humanos entre las clases que forman la sociedad, cuando reconoció la injusticia de un régimen de salarios inferior a las necesidades más elementales de la vida, cuando, por fin, abrogó el sistema brutal de resolver las luchas sociales por la coacción violenta ejercida por la fuerza del estado. Entonces, cuando el ejecutivo, indicaba los medios de resolver los conflictos y los resolvió por su intervención, se organizaron asociaciones que,—aún cuando defectuosamente en veces—colaboraron en esa labor patrióticamente. De otro modo, a insistir en el bárbaro procedimiento de resolvr conflictos sociales a balazos, jamás se hubieran promovido los movimientos y creado las organizaciones que "La Nación" tan calurosamente elogia. Fué el ejecutivo que supo dar elasticidad al cuerpo social argentino, el que supo encauzar un dinamismo revolucionario que habría tenido incalculables consecuencias.

¿Dónde está, entonces, esa delegación de funciones de gobierno, esa traslación de gobierno de que habla "La Nación"? Solamente en su persistente mala fe y en los propósitos despreciables que encubren sus proposiciones.

El gobierno actual ha realizado en tres años y en circunstancias dificilísimas, lo que ningún otro pudo hacer en más tiempo y mejores condiciones. Es un gobierno de hechos y de ejemplos, que adapta inteligentemente sus facultades a las circunstancias políticas y sociales del país. De ahí su obra amplia y fecunda que conduce la república hasta sus más elevados destinos. Esto no lo quiere comprender "La Nación". Pero lo comprende el pueblo que cada día se siente más enérgicamente solidarizado con la obra y los ideales del presidente Yrigoyen.

La producción agrícola

Si el "régimen" no hubiese descuidado la solución de los problemas fundamentales que se relacionan con la economía nacional, muchas de sus fuentes de riqueza improductivas darían hoy incalculables beneficios.

El gobierno actual, ha tenido, como una de sus primeras preocupaciones, la que se refería a la agricultura y a su desenvolvimiento progresivo, empezando, como lo hizo en horas difíciles, por habilitar al trabajador con los elementos indispensables para su labor, como eran las semillas, y fué necesario que afrontara las críticas de los diarios grandes, cuando dispuso, sin el voto de un congreso hostil, de los fondos necesarios para suministrarlas.

Sin esa medida "arbitraria" para el criterio de los órganos del "régimen", la riqueza que representa la inmensa cosecha que obtuvo el país, se habría perdido irremisiblemente, con la ruina como su fatal consecuencia, de los trabajadores.

Nada de lo que tiene relación con la agricultura, se echa en olvido, y el departamento del ramo, trabaja constantemente por ofrecer todos los incentivos y medios para que la labor agrícola se intensifique.

La producción agrícola, muy superior a lo que la densidad de población haría esperar, es el premio al esfuerzo de los que dedican sus afanes a la prosperidad del país, y si se nota que el rendimiento no es parecido al de otros países, habrá que encontrar la explicación en muchas causas complejas, empezando por lo limitado de nuestra población agrícola, por la extensión que se da a la tierra cultivada, la que no permite los cuidados y procedimientos de las parcelas que en otros países del mundo se dedican al cultivo. El afán del colono o del propietario, en sembrar grandes extensiones, es, tal vez, la causa de que los rendimientos de los cultivos no sean lo que deben ser. Agréguese a esto lo que se refiere a la preparación de la tierra, selección de semillas, etc., y se hallará explicado el caso. En cuanto a la acción oficial, se hace sentir en todos los casos dentro de los recursos con que cuenta, y al diario que aconseja que se gaste más, lo veremos en su oportunidad, si el ejecutivo pide más fondos, gritando contra el despilfarro, o atribuyendo a maniobras políticas, la defensa de la agricultura de las plagas que, como el acridio, causa tantos estragos en los sembrados.

Cuando el país contenga en su seno el doble de la población que hoy se dedica a las labores agrícolas, entonces, con medidas oportunas de gobierno, darán los resultados esperados. Mientras tanto se hace obra paciente, preparando el porvenir, que para consolidarse, necesita de un conjunto de factores que no se pueden improvisar.

Conferencia sanitaria

El órgano principal del "régimen" está empeñado en que se celebre una conferencia sanitaria en donde una docena de sabios resuelva todo lo que se refiere a la higiene pública amenazada de epidemias de diverso género e intensidad.

Hace tiempo que el diario mitrista viene insistiendo con su tema, y su empeño en que se celebre la conferencia hace presumir que dentro de la casa existiera algún genio que estuviese en condiciones de ofrecer la panacea anhelada.

Parece que el órgano principal ignora que completa la organización del departamento nacional de higiene un cuerpo de profesionales, verdaderas autoridades científicas, que están en condiciones de asesorar al jefe de la repartición, aconsejándole las medidas oportunas para contrarrestar los efectos malignos de las epidemias.

No ha necesitado el Ejecutivo reunir una conferencia de sabios para gestionar del congreso leyes que van encaminadas a defender la higiene pública, y de ese carácter es la ley sancionada últimamente ordenando se construyan cloacas y se dé agua potable a todas las poblaciones de alguna importancia de la república.

No se trata, pues, de medidas circunstanciales que es forzoso adoptar para extirpar los focos de epidemias como cuando se produce un incendio que hay que apagarlo, sino de providencias de las que se obtendrá un mejoramiento permanente con la higiene pública y la inmunidad del futuro.

Las diferentes zonas del país requieren, según su naturaleza y las particularidades que las distinguen, obras de saneamiento y previsiones que es al departamento de higiene, asesorado por su consejo, a quien toca determinarlas.

Dejémonos, pues, de conferencias innecesarias.

La jira del ministro de gobierno de la intervención en Catamarca

AFIRMACIONES CAPRICHOSAS

LA VERDAD DE LOS HECHOS

El viaje que a pedido del vecindario y con el deseo de compenetrarse de las necesidades públicas de la región realizara el ministro de gobierno de la intervención en Catamarca a Belén, dió lugar a que un diario metropolitano pusiese de manifiesto, una vez más, la elasticidad de su pensamiento para pronunciarse en todo asunto que signifique oposición.

Afirmó en esa oportunidad, que el ministro a cargo de la intervención interinamente se había prestado a secundar la propaganda de los candidatos radicales, viajando en el mismo tren que ellos para que los agasajos al representante federal redundaran en provecho de estos, especie ésta que ciertamente resulta absolutamente innocua, como se verá por el siguiente telegrama que sobre el particular nos envía nuestro corresponsal:

CATAMARCA, octubre 6 — Hoy llegó a ésta el ejemplar del diario "La Prensa", del 2 de octubre, con el editorial criticando la jira del ministro de gobierno a Belén. Dice el editorial de esa empresa sobre el viaje del señor Rodríguez Villar, lo siguiente:

"El ministro ha tenido la ocurrencia poco oportuna de realizar una excursión, sin que ninguna exigencia del servicio lo impusiera, a uno de los círculos electorales, y ha mediado la coincidencia realmente desgraciada y peligrosa, de que tuviera como compañeros de tren a los candidatos radicales, de tal manera que las recepciones y agasajos que los acogieron en la localidad visitada se confundieron, no siendo posible distinguir cuáles se brindaban al agente presidencial y cuáles a los políticos, sin que por eso nadie haya pensado que el ministro también hacía propaganda".

Entre Catamarca y Mazán, que fué el trayecto en que viajaron en el mismo convoy el ministro y los candidatos radicales Gallo y Ahumada, sin cambiar más que un saludo, la mayoría de las estaciones del camino pertenecen a la provincia de La Rioja y están ubicadas entre llanos desolados y las serranías de Velazco. La misma estación de Mazán pertenece a La Rioja y es inexplicable qué clase de propaganda puede hacer el ministro en otras provincias.

Entre las serranías de estación Mazán, los candidatos radicales y los dirigentes de la Concentración, que también viajaron en el mismo tren, trasbordaron para dirigirse por rumbos opuestos a los del ministro. Este siguió viaje hasta Cerro Negro, distante un día de viaje.

Aquí coméntase risueñamente esta interesada propaganda del diario mercantil, cuya actitud resulta realmente desgraciada y peligrosa, ahora que el candidato concentracionista doctor Ruzo, recientemente llegado, trajo órdenes secretas para que los corresponsales de "La Prensa" se pusieran al servicio de la Concentración. Falta a la verdad el diario mercantil cuando afirma que el ministro y los candidatos recibieron agasajos en el mismo pueblo.

El ministro fué a Belén y los candidatos fueron a Andalgalá, puntos diametralmente opuestos.

Entre Catamarca y los departamentos hay dos trenes semanales y son casuales los encuentros. Así cuando regresó el ministro a esta ciudad desde Cerro Negro, es decir, durante varias horas, viajó conversando con el dirigente de la Concentración, doctor Ocampo, de Tinogasta, y doctores Andrada y Figueroa, de Andalgalá, de mensajería a Belén, sin que ya estuvieran en el mismo convoy los candidatos radicales, ni los concentrados, así que los doctores Gallo y Ahumada estuvieron muchas leguas de distancia de Belén, todo lo cual demuestra la incidia del diario mercantil.

Los diarios de ésta comentan el telegrama dirigido por vecinos de Belén, firmado en esa población en primer término por el presidente de la Concentración catamarqueña, doctor Arquez, y otros de la misma filiación, conjuntamente con los radicales, que recibió el ministro en la estación Cerro Negro y que dice así:

"Antes de alejarse V. E. de este departamento, rogámosle quiera aceptar nuestros más vivos votos de simpatía y agradecimiento por su visita, esperando que ella será fecunda para los intereses de Belén que preocuparon tanto a usted durante su corta permanencia."

Este telegrama causó gran sensación en las filas de la Concentración y ha evidenciado la corrección de procedimiento del señor Rodríguez Villar, quien después del telegrama que dirigió al ministro del interior sobre el particular, niégase en forma terminante a hacer declaración alguna al respecto.

Por su parte, los señores Ramón C. Ahumada, Osvaldo Gómez y Segundo B. Gallo, nos remiten el siguiente telegrama:

"Catamarca, octubre 6. — Señor director de LA EPOCA. — Pedimos al señor director quiera hacer público bajo la fe de nuestra palabra honrada, que la información que recién conocemos hoy, consignada en el diario "La Prensa" de esa capital en su número dos del corriente mes, de que acompañamos a Belén al señor interventor interino doctor Rodríguez Villar, es inexacta. Lo sucedido es lo siguiente: Llamados urgentemente por los correligionarios de Andalgalá resolvimos a última hora viajar a dicho punto en el único tren posible, a fin de regresar a esta ciudad antes de la reunión de la convención provincial que debía proclamar candidatos a gobernador, vice y senador nacional el día dos de octubre. Por ser nuestro viaje precipitado, los correligionarios de las pocas estaciones del recorrido lo ignoraban, en consecuencia no hubo en ellas ninguna manifestación ni siquiera nos entrevistamos con los amigos dirigentes. Al propio tiempo debemos hacer notar que el señor ministro continuó viaje a Belén y nosotros a Andalgalá por líneas diferentes desde Mazán, y debemos igualmente llamar la atención, que el trayecto recorrido por el tren de combinación donde viajaba el señor ministro (actualmente al frente de la intervención) se hace en su mayor parte por el territorio de la provincia de La Rioja. Saludámosle atte. — R. C. Ahumada, Osvaldo Gómez, Segundo B. Gallo."

Dr. Pi y Suñer

SU REGRESO A ESPAÑA

El ilustre hombre de ciencia español, doctor Augusto Pi y Suñer, que tantas admiraciones ha sabido conquistar entre nosotros por sus brillantes disertaciones y la amplitud de sus conocimientos, se embarcará mañana en el "Demerara", en viaje de regreso a su patria.

Con ese motivo ha enviado a nuestro director una breve carta que dice así:

"Augusto Pi y Suñer se despide del señor director de LA EPOCA y le da las gracias con todo afecto por la benevolente atención con que tan importante diario ha querido considerar su actuación científica. Con la consideración más agradecida!"

Acusaciones a un interventor

Insiste "La Prensa" en sus acusaciones a la intervención en Catamarca, hoy como en el primer día, absolutamente desprovistas de verdad y de fundamento alguno.

En primer lugar, apunta una calumnia, cuando atribuye al interventor interino la fea misión de cohonestar un fraude que traicionaría la alta misión federal encomendada, si se realizara. En cuanto al mentado viaje a Belén, la farsa de estos gaznápiros de la oposición periodística ya no da para más. Está agotada. En el único tren que funcionaba en la semana en la provincia, encontránse—por esa coincidencia obligada—algunos propagandistas radicales, con el interventor interino y ahí está el delito. Se abusa del caso con una deshonestidad evidente. Y no valen las amplias explicaciones dadas con toda sinceridad. El empeño se revela contra toda convicción. El funcionario invitado recibo el agasajo de los adversarios políticos de la ciudad visitada y de sus mismos labios, sale el cordial saludo expresándole aspiraciones locales que se impone realizar de inmediato; todo inútil. "La Prensa" no cree en esas cosas, porque está en su interés sostener una impostura. Si aceptara la verdad sin desfigurarla groseramente, un argumento más se escaparía de sus manos pecadoras. Eso es todo. Pero hasta sería, siquiera de un modo transitorio, aceptable la mentira sostenida, si una prueba, aún cuando más no fuera de indicio, le suministrara un concreto para insistir en ello. No hay ni eso, y con todo se insiste. A esa enormidad conduce siempre la reversión del sentido moral.

Importación de aceites

Llegada de una fuerte partida

A bordo del "Infanta Isabel", de cuya entrada a puerto nos ocupamos en otro lugar, ha llegado una fuerte partida de aceite comestible, ascendente a la cantidad de 8.200 cajones.

La llegada de este artículo ha de influir sin duda alguna en la plaza, pues una de las principales causas de la carestía del producto era su escasez.

Este aceite que viene directamente de la península, figura entre las partidas que han de seguirse introduciendo al país con motivo de la regularización del tráfico marítimo que permitirá la intensificación del intercambio comercial argentino-español.

AVIACION MILITAR

Los vuelos de hoy

En el aeródromo militar se realizaron esta mañana varias salidas utilizándose los aparatos de mayor potencia.

Acompañado del mecánico Beltrame, el teniendo 1o. Parodi, realizó un largo vuelo en el biplano S. V. A., de 220 H. P., obsequiado por el gobierno de Italia a nuestro ejército.

El capitán Albarracín, en el doblemonoplano Nieuport de 165 H. P., efectuó un vuelo sobre la ciudad a 1000 metros de altura, descendiendo después de 40 minutos de vuelo.

Finalmente, el piloto norteamericano, teniente Laurence León, en el biplano Curtiss, de 90 H. P., impartió lección al oficial argentino teniente 1o. Lozano.

En Villa Lugano, el piloto Carlos A. Lavelli, realizó esta mañana varios vuelos en su biplano Farman de 50 H. P.

Efectuó en primer término una corta salida para observar el funcionamiento del motor y luego condujo en calidad de pasajera a la señorita Jeanny Greslene, que recién inicia las prácticas aéreas. Luego llevó como acompañantes a los señores José Gatti y Avalos.

Servicio telegráfico especial para LA EPOCA

(De la United Press, Agencia Havas y nuestros corresponsales)

Se acentúa la mejoría del presidente Wilson

El coronel House se embarca para Norte América

LA CAMPAÑA CONTRA EL RAISULI

La salud del presidente Wilson

WASHINGTON, octubre 6 (United Press) — Se ha anunciado, no oficialmente, que el estado del presidente Wilson ha sufrido un ligero cambio, esta mañana.

El doctor Grayson no se halla aun en condiciones de anunciar que el enfermo vuelve a su estado normal, a pesar de hallarse hoy mejor que ningún día, desde el comienzo de su enfermedad.

Mr. Wilson durmió durante toda la noche y se despertó tranquilizado. Demostró interesarse sobremanera en los negocios del gobierno. Sus parientes tuvieron no poca dificultad en disuadirle dejara de ocuparse de tales asuntos, para mejor cumplir el plan de tranquilidad absoluta, indicado por el doctor Grayson.

WASHINGTON, octubre 6 (United Press) — El doctor Grayson dió a conocer anoche a las 10, el siguiente boletín:

"El presidente ha pasado un día tranquilo y reposado".

Regreso del coronel House a Norte América

PARIS, octubre 6 (Agencia Havas) — El coronel House y su esposa, partieron de esta capital anoche a las 8.55, siendo saludados en la estación por el jefe del gabinete, M. Clemenceau, por el ministro de relaciones exteriores, M. Pichon, por Mr. Wallace y por un oficial de la casa militar del presidente de la república, M. Poincaré.

M. Clemenceau conversó muy cordialmente con el coronel House hasta el instante de su partido.

Las operaciones en Marruecos

MADRID, octubre 6 (United Press) — Se informa que antes de la partida de las tropas para Tetuán y Larache, para efectuar la ocupación de Fondak, El Raisuli atacó y provocó la retirada de un destacamento de fuerzas españolas. Las pérdidas fueron reducidas.

PARIS, octubre 6 (United Press) — Se anuncia desde Madrid que las tropas españolas ocuparon Fondak, en la mañana de ayer. Las comunicaciones con Tetuán y Larache han quedado aseguradas.

Misión francesa a los Estados Unidos

PARIS, octubre 6 (Agencia Havas) — En el mismo tren especial que partió el coronel House, se embarcó también la misión francesa que se dirige a los Estados Unidos.

Contra las bebidas alcohólicas

CRISTIANIA, octubre 6 (United Press) — El plebiscito sobre la prohibición de las bebidas alcohólicas se inició hoy en ésta.

La lucha de razas en los Estados Unidos

GARY (Indiana), octubre 6 (United Press) — Las tropas del estado pudieron restablecer el orden en ésta, después de algunos encuentros esporádicos habidos a consecuencia de la lucha de razas y las revueltas huelguistas. Las milicias vigilaron las calles que conducían a las fábricas de acero. La vigilancia se hizo durante toda la noche.

El jefe de las tropas recibió autorización del secretario de guerra, Baker, para llamar a las tropas federales en caso que la situación se agravara.

Las elecciones en Italia

ROMA, octubre 6 (United Press) — El primer domingo de elecciones transcurrió en calma. Los políticos están reconcentrando sus fuerzas.

Las tarifas consulares italianas

ROMA, octubre 6 (United Press) — El ministro de relaciones exteriores ha notificado a los consulados, que a partir del 15 del actual, las tarifas consulares serán elevadas un 50 o|o.

La liga de las naciones

PARIS, octubre 6 (United Press) — El coronel House, antes de salir con rumbo a Brest, manifestó que el consejo de la liga de las naciones se reuniría en París dentro de la quincena a la fecha en que el tratado sea ratificado.

Nuevos rumores sobre la caída de Lenin

LONDRES, octubre 6 (United Press) — El "Morning Post" ha recibido un mensaje de Estocolmo, en el cual se anuncia que los diarios finlandeses y estonianos declaran que Lenin ha sido desposeído, que el Kremlin ha sido cerrado y que actualmente Dfejenski, es el amo de Moscú.

Las huelgas en Alemania

BERLIN, octubre 6 (United Press) — La orden del gobierno para suprimir las reuniones públicas es considerada como una tentativa para frustrar los planes revolucionarios. Se cree que el movimiento huelguista fué iniciado por los partidarios del gobierno del soviet. Los comunistas efectuaron una reunión en la cual resolvieron tomar medidas severas para ir en ayuda de los soviets.

SUD AMERICA

BRASIL

Diplomático en viaje — Compañía española — Banquete — Ministro en Italia — Pro Fiume — La anexión de Fiume — El comandante del Renown — La explotación de la yerba mate — Presentación de credenciales.

—RIO DE JANEIRO, octubre 6— El doctor Silvio Rangel de Castro, secretario de la legación brasileña en Chile, se ha embarcado en el vapor "Principessa Mafalda", siendo despedido en el puerto por los ministros argentino, chileno y uruguayo, además de numerosas altas personalidades, diputados, senadores y amigos.

—En el vapor francés "Garonne", se embarcó con destino a Montevideo la compañía lírica española de Amparo Romo.

—El Jockey Club ofreció un almuerzo a los diarios con motivo de

CARNET DEL VIAJERO

MUSEOS, BIBLIOTECAS Y PASEOS

Museo Nacional de H. Natural. — Perú 608. Lunes y jueves, de 12 a 6 p. m.
Museo Nacional de Bellas Artes. — Arenales 651. Abierto todos los días, de 9 a 11 p. m. y de 1 a 4.30 p. m.
Museo Histórico Nacional. — Defensa 1300. — Abierto todos los jueves, domingos y días de fiesta, de 1 a 5 p. m.
Museo Mitre. — San Martín 355. Abierto todos los días, de 12 a 5 p. m.
Museo Agrícola. — Santa Fe 4200.
Museo de Mineralogía y Geología. — Maipú 1241. Abierto al público los días hábiles, de 1 a 5 p. m. (Los sábados, de 9 y 30 a 11.30 a. m.)
Museo Naval. — Florida 801. Jueves y domingos, de 1 a 6 p. m.
Museo Etnográfico. — Viamonte 430.— Martes y viernes, de 1.30 a 4.30 p. m.
Biblioteca Nacional. — Méjico 564. — Abierta todos los días, menos los de fiesta, de 12 a 5 p. m. y de 9 a 11 p. m.
Biblioteca Popular del Municipio. —Corrientes 1615. Abierta todos los días, de 1 a 6.30 p. m. y de 8 a 11 p. m.
Jardín Zoológico. — Las Heras esquina Avenida Sarmiento (Plaza Italia). Abierto todos los días, de 7 a. m. a 5 p. m.
Jardín Botánico.—Santa Fe 3954. (Plaza Italia). — Abierto todos los días, de 7 a. m. a 6 p. m.
Biblioteca de la Facultad de Derecho y Ciencias Sociales. — Moreno 830.—Abierta todos los días hábiles, de 8 a 11.30 a. m. y de 3 a 6.30 y de 8 a 11 p. m.
Biblioteca de Policía. — Moreno esquina Cevallos. Días hábiles, de 12 a 10 p. m.
Biblioteca del Colegio de Abogados.— En el Palacio de Justicia. Abierta los días hábiles, de 1 p. m. a 5 p. m.
Biblioteca Nacional de Maestros. — (R. Peña 935). — Abierta al público todos los días hábiles, de 8 a. m. a 10 p. m. Los sábados de 9 a. m. a 12 m.

ESPECTACULOS

TEATROS

COLISEO. — Compañía de operetas en castellano. — Hoy a las 9, función extraordinaria en honor y beneficio del barítono José Vela, La bella Risette, acto de concierto.
ODEON. — Compañía dramática francesa G. Dermoz - Henry Burguet. — Hoy, Le Grillon du Foyer.
VICTORIA. — Compañía española de Antonia Plana. — Función en honor y beneficio de Rafael Bardem: Nocturno, Buena gente, lectura de poesías catalanas y castellanas por el beneficiado.
BUENOS AIRES. — Compañía argentina de sainetes. — La barra provinciana; Colorado y negro, La barra provinciana.
LICEO. — Compañía argentina de dramas y comedias. — Hoy, a las 9 p. m.: El hombre fácil; La fea de la casa.
OPERA. — Compañía nacional de operetas, sainetes y revistas Vittone-Pomar. — La lágrima a domicilio, Salón de Variedades, Barracas.
SAN MARTIN. — Hoy biógrafo a base de los más grandes películas. — Hoy a las 9: Pathe Journal número 6; J'Accuse.
APOLO. — Compañía argentina de comedias. — El doctor Giménez; El profesor Muller.
NUEVO. — Compañía de comedias Orfilia Rico. — Hoy a las 9: Divino tesoro; Delirio de grandezas.
ARGENTINO. — Compañía Florencio Parravicini. — ¿Hay novedades?; Mauricio Norton.
MARCONI. — Compañía lírica italiana. — Madame Butterfly.
POLITEAMA ARGENTINO. — Compañía argentina. — La ficha blanca, El hombre que pudo matar.
AVENIDA. —Compañía española de zarzuelas, sainetes operetas y revistas.—Hoy: La reina de las tintas, La tierra de los claveles, Alma de Dios.
COMEDIA. — Compañía española de zarzuela. — El calendario festivo, Sangre virgen, Los niños del hospicio, por el niño Narcisín.
NACIONAL. — Compañía cómico-lírica de sainetes y revistas. — Hoy a las 9: Gramática parda; El cabaret Montmartre; Gramática parda.
TEATRO VARIEDADES.—Compañía nacional. — Gracia plena; Narraciones breves; La dicha que pasa.
MAYO. — Compañía argentina de dramas y comedias. — Papá Batista; La ciudad incrédula, El pecado de amar.
EXCELSIOR. — Compañía cómico dramática italiana. — Santorellina, Le due orfanelle.
TEATRO BOEDO — Compañía argentina — Los esclavos blancos, Masaniello, El velorio del angelito.
OLIMPO. — Biógrafo y variedades. — A las 8.45, biógrafo. Negri-Appiani, Los Navarrines.
CASINO. — (336 Maipú 336). — Hoy: Exito de la compañía de variedades. Gran campeonato internacional de lucha grecoromana, en el que toman parte 21 campeones de reputación mundial.
PARQUE JAPONES. — Paseo de Julio y Callao. — Temporada de invierno. Abierto todos los días, domingo y feriados, tarde y noche. Teatro, concierto, bailes y nuevas atracciones. Entrada general, con dos atracciones, 1 $.

A nuestros suscriptores del interior

Se encuentran en jira nuestros corresponsales inspectores viajeros señores C. Gerardo Vargas, Francisco Fariña, Benigno Olive, Francisco M. Peña, Rodolfo M. González, Alejandro I. Pilorosso y Carlos Pérez Colman, quienes son los únicos autorizados por esta administración para efectuar suscripciones y avisos por cuenta de la misma, en las localidades donde no hubiere agente.

Bs. As., abril 11 de 1919.

LA ADMINISTRACION.

JOSÉ GALÁN
CIRUJANO PEDICURO
129 – SUIPACHA – 129
Consultas de 8 a 12 m. y de 2 a 7 p. m.
Domingos y días feriados de 8 a 12 m.

la realización de la carrera denominada "Prensa fluminense".

—En el vapor "Principessa Mafalda" que se dirige al Río de la Plata, ha pasado para su patria, el ministro chileno en Italia, señor Enrique Villegas.

—Por iniciativa de la sociedad Fratellanza Italiana, se realiza hoy en Gitahy, la conferencia del doctor Alencastro en la que se referirá a los movimientos políticos de Fiume.

—Los diarios publican declaraciones de los pasajeros italianos que viajan en el vapor "Principessa Mafalda" que se dirige a Buenos Aires. Manifiestan que la anexión de Fiume a Italia es una cuestión de honor para el pueblo italiano.

—El presidente de la república doctor Epitacio Pessoa, recibirá hoy en audiencia especial al comandante del acorazado británico "Renown".

—El diario "O Paiz" se ocupa en un extenso comentario de la noticia transmitida de la Asunción, por la que se informa que un poderoso sindicato norteamericano se dispone a explotar la producción de la yerba mate en el Paraguay.

"O Paiz" entiende que esa iniciativa constituye una seria amenaza para la industria brasileña, que va a encontrar un poderoso rival.

—El jueves el embajador de Inglaterra en el Brasil, Mr. Ralph Paget, presentará sus credenciales al presidente de la república.

URUGUAY

Duelo — Noticias de política — Incendio — Compra de azúcar — Otras.

MONTEVIDEO, octubre 6 — Batiéronse a pistola, cambiándose dos balas, César Batlle Pacheco y Eduardo Castro.

—Inauguró sus sesiones el congreso elector nacionalista de Montevideo.

—Infinidad de obreros que trabajaron durante la huelga del puerto, se quejan a la prensa por haber sido destituídos para que puedan entrar los huelguistas.

—El centro de estudiantes Ariel realizará esta tarde en el Ateneo un acto de despedida al doctor Belaunde, ex ministro del Perú.

—Circula el rumor de que el ministro Manini presentará su renuncia, como también varios funcionarios policiales, entre estos el jefe de investigaciones.

—Por el ministerio de relaciones se comunicó a nuestro representante en la Argentina, que apure las gestiones de adquisición en el país vecino, de 30.000 toneladas de azúcar destinadas a varias casas de comercio de ésta.

—Comunican de Paysandú que anoche se incendió totalmente la sombrerería Aux Armes de París.

—En San José se realizó anoche una gran conferencia política auspiciada por los colorados vieristas. De Montevideo fueron varios oradores, entre estos el doctor Daniel Martínez Vigil.

CHILE

La Unión Liberal — Fiesta sportiva — Propaganda peruana en Francia — El censo de Chile.

SANTIAGO, octubre 6 — Las gestiones para la organización de la Unión Liberal, entrarán hoy en actividad. En los círculos políticos se estima que en el curso de esta semana, quedará organizada la nueva combinación del gobierno.

—Mañana llegarán a Valparaíso los restos del senador señor Lyon.

—Resultó brillantísima en Viña del Mar, la fiesta sportiva del ejército y de la armada, auspiciada por la Liga Marítima de Chile.

—El escritor chileno señor Contreras, quien ha regresado recientemente de París, declaró que la propaganda peruana en contra de Chile en Francia, es intensa y que provocará dificultades para el acercamiento francochileno. El señor Contreras agregó, que se ha esforzado más de tres años para contrarrestar esta propaganda.

—La formación del censo de la república ha sido postergado para el año 1920 por falta de fondos.

Finanzas de Salta

Viaje del Dr. Bastiani

Ha partido con destino a Salta el doctor Julio N. Bastiani, cuyo viaje responde al estudio de la financiación de las rentas en aquella lejana provincia.

Con tal motivo se congregaron en la estación a despedir al distinguido viajero, los doctores Julio H. Silva, Aureliano Filgueira, Jacinto Pagliera, Julio E. Gorini, señores Villegas Basavilbaso, Clarence Jara, Pigard y otros caballeros.

La misión del doctor Bastiani en la capital salteña, se prolongará por tres o cuatro meses.

Frases de Menéndez y Pelayo

Refiriéndose a Salmerón, dijo en cierta ocasión D. Marcelino Menéndez y Pelayo:

—Salmerón no sólo es un revolucionario enemigo de la efusión de sangre; lo es también de la lengua castellana.

Era Menéndez y Pelayo, como es sabido, un excelente poeta. Sin embargo, tenía una gran desconfianza de su poesía. En una ocasión, hablando con su ilustre amigo D. Juan Valera, que tenía las mismas aficiones clásicas, le dijo:

—¿Sabe usted, D. Juan, que me asusta mucho el morirme?

—¡Hombre! ¿Por qué?

—Por miedo a la indignación de los autores de las poesías que he traducido.

Un verano visitó a D. Marcelino en su casa de Santander D. Aureliano Fernández Guerra, para consultarle algunos extremos relativos a un discurso que había de leer en la Academia Española.

Halló el señor Fernández Guerra a su amigo entre sus libros, que ya entonces pasaban de 20.000, y al notar su aspecto de cansancio no pudo menos de preguntarle si se hallaba enfermo.

—No—contestó Menéndez y Pelayo, pasando una mirada por las estanterías. — Es que me aburro. Aquí no tengo ya nada que leer.

Y Fernández Guerra sonrió, contemplando los 20.000 volúmenes. Seguramente, podía recitar de memoria Menéndez y Pelayo numerosas páginas de la mayor parte de ellos.

A beneficio de la Escuela Popular de San Martín

Organización de un festival deportivo

La sociedad de señoras "Victoria Pueyrredón de Lynch", que tiene a su cargo el sostenimiento de la escuela normal popular de San Martín, ha organizado a beneficio de los fines que persigue y en honor del capitán Almonacid, un gran festival deportivo que se realizará en el hipódromo de aquella localidad, con arreglo al siguiente programa:

1o. Vuelos por aviadores militares.
2o. Carrera de vallas.
3o. Ejercicios varios de equitación por cadetes del colegio militar.
4o. Carreras a pie.
5o. Ejercicios de lanza por suboficiales del regimiento de granaderos.

Diversos ejercicios por las alumnas de la escuela normal.

Se distribuirán premios donados por el presidente de la república, ministros, sociedad rural, municipalidad de San Martín e importantes casas de comercio de esta capital.

Vialidad aérea

Estancieros aviadores

Las transformaciones en los procedimientos y en los métodos de la vida práctica son rápidas y sorprendentes en los actuales momentos, y tienen también para ello un auxiliar poderoso, en la audacia y en la energía de los hombres.

Los esfuerzos son cada vez más visibles y eficaces y dejan percibir la sensación de ese impulso extraordinario, que el pensamiento evolutivo va imprimiendo a todos los giros de la acción personal o colectiva.

Por efecto de estas transformaciones adelantadas de los métodos, vemos hoy nuestras pampas, hasta ayer desiertas y salvajes, convertidas en emporios de trabajo civilizado.

El telégrafo, el ferrocarril y el automóvil han hecho posible la aleación de todas las actividades y energías, que permanecían dispersadas por el factor distancia, en un aislamiento forzoso.

Pero todo marcha con insensible rapidez, y hoy vemos que entre los medios usuales de traslación y movilidad de nuestros hombres de negocios, estancieros en primer lugar, surge el propósito de implantar la aviación para sustituir al ferrocarril y al automóvil, para sus viajes a las estancias.

Por lo pronto, algunos caballeros que habían obtenido su brevet de aviadores en Europa, han adquirido aeroplanos, de los que ha puesto en venta la misión francesa de aeronáutica.

El primero de éstos, es el señor M. Juan Angel López, un biplano de 90 H. P. que desarrolla una velocidad media de 140 kmts. por hora, con el cual irá de la capital federal a su estancia, en la provincia de Buenos Aires.

Otros adquirentes, de aviones son los señores Francisco Carabajal, de Tres Arroyos, Ambrosi Calinas, José Mochio y el doctor Ramón Quintana.

No será difícil, desde luego, que muy pronto los precursores de estos nuevos servicios de vialidad aérea, sean imitados por muchos otros, turistas, estancieros, comerciantes y hasta colonos, y entonces no será una fantasía ver sobre las comarcas pampeanas, una bandada de pájaros fantásticos rumbo al legendario solar, donde en otrora los bravíos ranqueles hacían trepidar la tierra bajo el casco de sus ágiles corceles.

En el Ateneo Hispano Americano

EN HONOR DE PI Y SUÑER

Ayer a las 5.30 de la tarde, se realizó en esta institución la entrega del diploma de socio correspondiente al Dr. Augusto Pi y Suñer. El doctor José León Suárez que habló primeramente, encareció la labor del sabio español considerándola desde el punto de vista de la mayor intensificación de la ya grande confraternidad de España con las repúblicas americanas.

Fué muy aplaudido. A continuación el doctor Carlos Rodríguez Etchart, hizo una brillante síntesis del resultado de las investigaciones personales del doctor Pi y Suñer y de toda la escuela médica de Barcelona.

El doctor Pi y Suñer contestó agradeciendo la distinción que le fuera conferida, y con tal motivo hizo una sentida evocación de la casa de estudios donde su espíritu se formara, retribuyendo en nombre de los intelectuales españoles el honor con que en el acto aludido se le galardonara.

Unión Cívica Radical

LAS ELECCIONES DE CONVENCIONALES EN LA SECCION 12

Resultado

Con gran entusiasmo se realizaron ayer en la circunscripción 12 las elecciones de convencionales y algunos cargos vacantes.

Resultaron electos para los cargos de convencionales los señores Antonio Lozano, Carlos Dubini y B. Alvarez; como delegados suplentes, los señores Francisco Herrera y Felipe Sirondeguy; como vocales suplentes: los señores Ricardo Padín y Abelardo Jinor, y como protesorero, el señor José Torrá.

CIRCUNSCRIPCION 17

Conferencia pública

Conmemorando el tercer aniversario de la asunción del gobierno de la nación por la U. C. Radical y como acto de solidaridad partidaria, se efectuará el viernes 10 del corriente, a las 8.30 p. m., una conferencia pública patrocinada por el comité de la sección 17 (Palermo), en la intersección de las calles Jorge Newbery y Rosetti.

Harán uso de la palabra los señores Giménez y Romero.

Terminado el acto se irá en manifestación hasta el local del comité seccional Rivera 1869.

CIRCUNCRIPCION 20

Está citada para esta noche, a las nueve, la comisión de propaganda con objeto de discutir varios proyectos relacionados con la propaganda para la próxima campaña electoral. La comisión directiva celebrará reunión mañana martes, a las 9 p. m., para tratar diversos asuntos que tiene en carpeta.

Sociedad Rural de Nueve de Julio

Inauguración de su XXII exposición ganadera

Bajo los mejores auspicios se inauguró ayer la 22.a exposición ganadera que patrocina la Sociedad Rural de Nueve de Julio. Este año, a pesar de la poca propaganda que ha efectuado dicha institución, el certamen ha resultado un éxito, pues los criadores de la región oeste de la provincia, compenetrados de la importancia que como plaza ganadera tiene Nueve de Julio, han concurrido presentando muchos y magníficos productos de sus cabañas, a tal punto que no cabiendo más animales en las amplias instalaciones de la sociedad, hubo que ubicarlos en un local suplementario.

El número de productos presentados llega a 507 toros, de los cuales 50 de pedigree; 300 vacas y vaquillonas; 400 carneros; 70 ovejas; 40 padrillos, etc. Entre los cabañeros expositores se encuentran los señores: Fauzón y Báez; Faustino J. Trongé; Arturo Yeomans, Luis Faje (h.), Leonardo Palacios, Lamarque y Lavalle Cobos, José Mujica, Pedro y Miguel Saralegui, coronel Guerrico, E. Meyer Pellegrini, Lacau y Seré, Silvano Bousson, Francisco Roca, S. Mac Griet y otros.

Inmediatamente de inaugurarse la exposición se iniciaron las ventas en remate las que se prolongarán hasta el domingo 12 del corriente, notándose gran interés entre los compradores.

El jurado representado por los señores H. Blunt, Juan Sibson y doctor H. B. Schneider, se ha expedido en la siguiente forma:

Campeón Shorthorn, inscripto, macho; Fragrance Pride 16. Criador y expositor, Lacau y Seré, de Arenaza (F. C. O.)

Campeón Shorthorn, inscripto, hembra, Gem of Mitikile. Criador y expositor, Lacau y Seré, de Arenaza (F. C. O.)

Reservado campeón Shorthorn, inscripto, macho, Deheza Bold Butterfly. Expositor, E. Meyer Pellegrini.

Campeón Hereford, inscripto. macho, Quequén Egletón, criador y expositor, Lamarca y Lavalle Cabo, de Quemú Quemú (F. C. O.)

Campeón Hereford, inscripto hembra, Honesty, expositor Arturo Yeomans, Nueve de Julio.

Reservado campeón Hereford, inscripto, macho, Quequén Varrior, criador y expositor Lamarca y Lavalle Cobo, de Quemú Quemú (F. C. O.)

Premio Conjunto (inscriptos), Fragrance Pride 16; Fragrance Pride 32; Tommy; criadores y expositores, Lacau y Seré, de Arenaza.

Entre los primeros premios Shorthorn se destacó Pampero, un toro de dos años procedente de la estancia La Gaditana del doctor Faustino J. Trongé, de Trenque Lauquén.

El jurado en acción

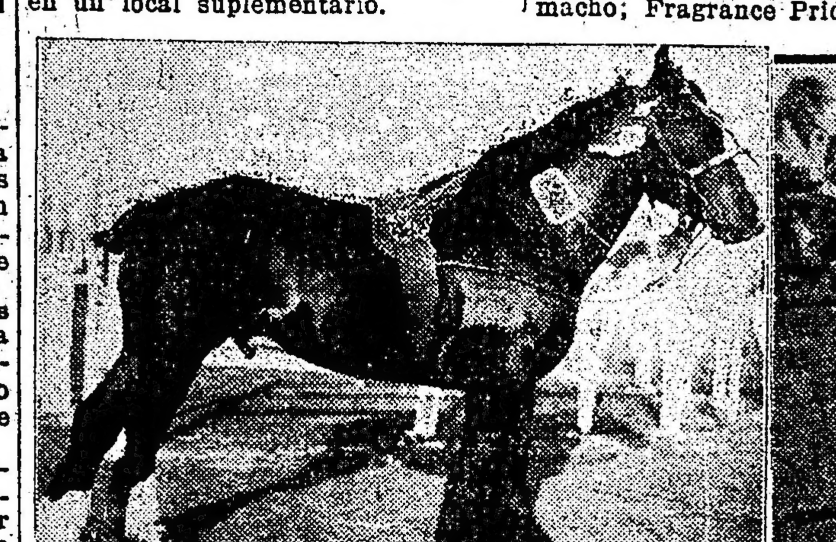

"Overland", campeón Shire. Criador y expositor: Celestino Fage

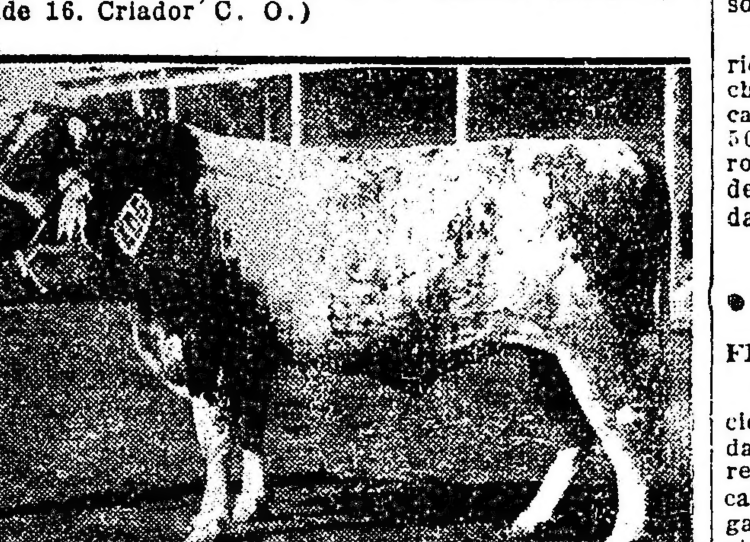

"Pampero", primer premio, raza Shorthorn. Criador y expositor: Dr. Faustino Trongé

"Quequen Egleton", campeón Hereford. Criador y expositor: Lamarca y Lavalle Cabo

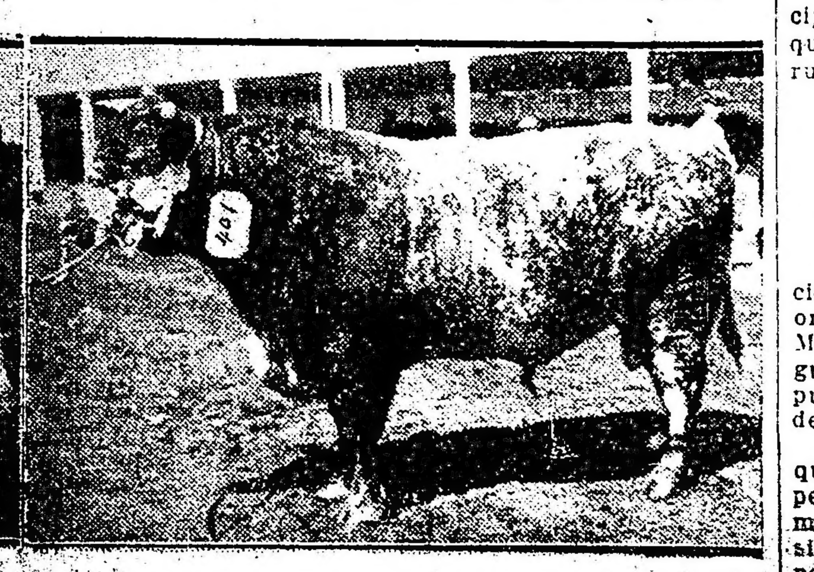

"Fragrance Pride 16", campeón Shorthorn. Criador y expositor: Lacau y Seré, de Arenaza, F. C. O.

Dr. Fernández Castro
ENFERMEDADES DE LOS OJOS
ANTEOJOS
Jefe del servicio de Oftalmología del Hospital "Juan A. Fernández".
Consultas de 2 a 4. DEFENSA 691

"Infanta Isabel de Borbón"

Entró hoy al puerto

En las primeras horas de esta mañana, entró al puerto el vapor correo español, "Infanta Isabel de Borbón", trayendo a su bordo numerosos pasajeros de cámara.

Conduce asimismo un valioso cargamento de mercaderías generales y una remesa de correspondencia.

El "Infanta Isabel de Borbón", ha realizado su viaje con toda felicidad, sin haberse producido ningún caso de enfermedad a su bordo.

Contravenciones policiales en la capital

El mayor número corresponde a las mujeres

De la memoria elevada por el ministerio del interior a la cámara, dando cuenta del ejercicio de 1918-1919, extractamos de la sección policial los siguientes informes relativos a contravenciones:

En general, los guarismos de esta planilla no ofrecen detalles distintos a los de otros años, pues el total de contraventores fué de 27.884 contra 28.616 en igual período precedente.

La represión de la mendicidad se ha efectuado en forma más eficaz, como se comprueba por el número de detenidos que sumaron 874 contra 429 en 1918. Respecto a las ebriedades, portación de armas, desórdenes y escándalos, no hay diferencia sensible, si bien es grato dejar constancia que en todos ellos se ha producido menor cantidad de infracciones, tanto a la moral como a las buenas costumbres.

Es digno de mención el aumento constante de las mujeres contraventoras, como lo comprueba las siguientes cifras: Por ebriedad fueron detenidas 663; por admitir ebrios, 1; por desorden, 609; por escándalo, 1.163; por portar y usar armas, 14; 190 por mendigar y 17 por causas diversas.

Con más de tres entradas, figuran 1.900 contraventores; con tres 2.222; con dos 3.052 y con una anterior 4.260. Otro porcentaje elevado lo dan los que no tienen familia a su cargo, que eran 12.734, como el de analfabetos: 9.063. De todos los detenidos sólo 1403 oblaron multa, cumpliendo los demás el arresto correspondiente.

El riego en Catamarca

Gestiones de un ministro de la intervención

En Catamarca, como en casi todas las provincias del norte, el problema del riego es asunto que ha preocupado y preocupa a todo el mundo.

La escasez de obras de embalse apropiadas y la distribución arbitraria que los gobiernos de familia acostumbraban hacer usando del "cánon de irrigación" como de una arma al servicio de sus intereses políticos, ha hecho siempre más afligente la situación a que aludimos.

Es por esto que resalta hasta llegar al significado de una gestión trascendental, lo que lleva hecho la intervención federal en Catamarca sobre la cuestión riego de la provincia.

El ministro de gobierno de la representación federal, acaba de recibir una felicitación colectiva de los pobladores de Belén, una de las comarcas más azotadas por la falta de riego, que sin distinción de colores políticos tributan al funcionario por las gestiones realizadas ante los poderes públicos de la nación para proveer de regadío a esa zona.

En honor del doctor Chutro y del capitán Almonacid

La fiesta de esta noche

Esta noche se realizará una interesante fiesta atlética en el local del club de Gimnasia y Esgrima en homenaje del doctor Pedro Chutro y del capitán Vicente Almandós Almonacid.

Se realizarán varios asaltos de esgrima, espada, florete, sable, bastón, lucha romana, box, partidos de pelota a sare y otras pruebas atléticas.

Han sido especialmente invitados los miembros de la misión aeronáutica francesa.

Amenizará el acto la banda de policía de la capital.

Las ferias de Lyon

Su representante en la Argentina

Se halla en nuestra capital el señor Emilio Daubert, que ha sido representante de la Argentina de la junta organizadora de las ferias anuales de Lyon.

En otra oportunidad nos ocupamos de las ferias que desde 1916 vuelven a celebrarse en Lyon con halagüeños resultados.

A la última, que tuvo lugar en marzo del corriente año, concurrieron 4.800 expositores y realizaron negocios por valor de 780 millones de francos. No estando aun terminado el gran palacio de la feria que se está construyendo en el parque de la "Téte d'Or" de Lyon, junto al Ródano, el comité organizador de la feria, que preside el señor Eduardo Herviot, alcalde de Lyon y senador por el departamento del Ródano, resolvió que mientras duren las obras se celebre una especie de feria complementaria en octubre para que a ella puedan concurrir los adherentes que no pudieran concurrir a la de marzo.

Como dato fehaciente de la importancia de las transacciones que en la feria de Lyon se operan, podremos decir que el representante de una casa de Sevilla, vendió en un solo día, en marzo último, por valor de 80.000 francos de aceitunas sevillanas. Con esto puede calcularse lo que en este renglón y aceites habrá vendido durante los 15 días que dura la feria, y sólo de este modo se explica que las transacciones, como hemos dicho antes, hayan alcanzado a 780 millones de francos.

Ahora se está preparando la feria de 1920, a la cual no es aventurado asegurar el mayor éxito y la concurrencia de más de 5000 expositores, puesto que en la de 1919 han concurrido 4.800, y el delegado oficial de la feria de Lyon en la República Argentina, señor Emilio Daubert, está haciendo los trabajos necesarios para la concurrencia de expositores argentinos.

Los archivos capitulares de Catamarca

La intervención manda restaurarlos

OBRA ENCOMENDADA AL PADRE LARROUY

HISTORIA DE LA FUNDACION DE LA CIUDAD

Catamarca, octubre 6 — La intervención ha expedido un decreto encargando al director del seminario conciliar, distinguido historiador, padre Antonio Larrouy, la restauración de los libros históricos existentes en el archivo de gobierno, que encuéntranse abandonados. Se trata de una iniciativa del ministro de gobierno, señor Rodríguez Villar, quien invitó al referido sacerdote a acompañarlo en su visita al archivo, para examinar las actas capitulares donde consígnanse interesantes hechos que servirán para interpretar el pasado, de acuerdo con el moderno concepto de la historia.

De este examen el padre Larrouy presentó un interesante informe al interventor interino. Se trata, en primer lugar, de actas capitulares desde la fundación de Catamarca. La mitad de estos libros ha desaparecido. Actualmente existen 10 libros en condiciones desastrosas, 7 sobre actas capitulares y otros sobre distintos asuntos. El primer libro capitular existe tal como lo mandó encuadernar para salvarlo de la ruina, en 1808, el alcalde Feliciano de la Mota Botello. Encuéntrase en pésimo estado, con las hojas rotas y las firmas cortadas, comprende desde el año 1683 a 1690 y documentos sobre la fundación oficial de Catamarca. El segundo libro está perdido, siendo muy importante. A ello se debe que todos los textos y maestros de historia argentina enseñan que Catamarca existe desde el año 1683, cuando las primeras viviendas establecieronse 10 años más tarde. Comprende este libro los años 1690 a 1707. En resumen, los 7 libros existentes corresponden a 73 años, entre 1683 y 1826, y los 7 que faltan corresponden entre las mismas fechas, a 70 años.

El tercer libro que comprende los años 1707 a 1725, está casi destruído, otro libro importante, también destruído que habrá de restaurarse, es el llamado de propios, sobre gastos y entradas, comprendiendo los años 1766 a 1819. Su importancia es que sirve para estudiar el desenvolvimiento del régimen municipal. Otro libro interesante es llamado ramo de hospital, desde 1695 hasta 1790, también destruído y por último, libro cedulario, que contiene órdenes y decretos del rey, virrey e intendencias.

Todos estos libros encuéntranse con hojas sueltas, partes de ellas cortadas con tijeras. La encuadernación y restauración de estos importantes documentos se hará, según el decreto, bajo la dirección del padre Larrouy, costando todo un gasto de doscientos cincuenta pesos, pues el padre Larrouy ofrece su concurso desinteresadamente.

Ministro norteamericano en Asunción

Su viaje a esta capital

Pasado mañana llegará a ésta el ministro de los Estados Unidos en Asunción del Paraguay, quien viene acompañado de su esposa.

El distinguido diplomático que realiza un viaje de descanso y placer permanecerá unos días entre nosotros, durante los cuales será objeto de diversos agasajos por parte de sus compatriotas y amigos de esta capital.

El cuatrerismo en el sur de Córdoba

Quejas ante el gobierno

Según informes oficiales de las autoridades mismas de los departamentos provinciales del sur de Córdoba, el cuatrerismo está adquiriendo proporciones alarmantes.

El vecindario de Juárez Celman, uno de los más violenta y descaradamente vulnerado por el bandidaje a que aludimos, se ha dirigido al gobierno de la provincia poniendo en conocimiento, una serie de denuncias sobre cuatrerismo.

Uno de los partes del subcomisario de Santa Eufemia sobre estos hechos dice que los bandoleros embarcaron para Tucumán una partida de 50 novillos y otras tantas vacas fueron secuestradas a don José Fernández, e iban también a ser embarcadas en la estación Ordóñez.

Círculos de Obreros

FEDERACION DE PROPAGANDA

El banquete que bajo los auspicios de la Federación de propaganda de los círculos obreros debía realizarse hoy en el local de la calle Victoria 3900, ha sido postergado para el domingo 26 de noviembre próximo.

Vapores "Principe di Udine" y "Principessa Mafalda"

Mañana entrará al puerto, atracando en la dársena norte, el vapor italiano "Príncipe di Udine", procedente de Génova y escalas, con numeroso pasaje y un valioso cargamento.

El 9 del corriente llegará el "Principessa Mafalda", también de Génova que salió ayer de Río de Janeiro, rumbo a nuestro puerto.

ARTE ARGENTINO

Sociedad nacional de música

Anoche realizóse el primer concierto de la serie que anualmente organiza la Sociedad Nacional de Música. Estas audiciones tienen singular interés artístico y patriótico, pues en ellas se estrenan las obras de nuestros compositores.

La exigüidad de los recursos con que cuenta esta sociedad, sólo le permite dedicarse a la música de cámara, y para canto; siéndole imposible dar conciertos sinfónicos, a pesar del gran número de obras argentinas existentes, debido al costo que originan.

Casi todas las obras ejecutadas anoche eran nuevas para el público; además se presentaban por vez primera, dos jóvenes compositores, los maestros Joaquín Cortés López y J. Torre Bertucci, lo que originaba especial expectativa.

La audición se inició con "Sonata" para violín y piano de Cortés López, en la que el joven músico acredita serias cualidades artísticas. Las ideas son elegantes y delicadas, la armonía neoclásica, la construcción, sin ser absolutamente académico, sigue los cánones. De sus tres tiempos, el "allegro" es el más bello y perfecto; el "nocturno" (adagio) es poético y delicadamente emotivo. En resumen, una obra de juventud, llena de cualidades encomiables, que hace concebir esperanzas halagüeñas. La interpretación, por parte de dos jóvenes talentosos concertistas, Carlos Pessina y Jorge C. Fanelli, dignos de todo elogio.

El maestro Felipe Boero, hizo conocer cuatro lieder. "Crepuscular" (arenco), Leda (letra francesa de Leopoldo Díaz), "Jujeña" (C. González López) y "Serrana" (César Carrizo), en los dos últimos Boero hace nacionalismo musical: en "Jujeña", las ideas inspiradas en el folklore, no conservan mayormente su carácter peculiar; en cambio en "Serrana", el color local es más visible, demostrando con ello Boero, su compenetración del espíritu de nuestros cantos populares — con los que con el tiempo llegará sin duda a enriquecer nuestra música.

La señora Hina Spani, cantó estas obras con su bella voz de siempre, acompañada por el autor.

J. Torre Bertucci, hizo oír "Suite ancienne" para piano, cuyos cuatro números: "Prelude", "Sarabande", "Bourrée" y "Tripla" están construídos al modo clásico, con bellas ideas de marcado sabor antiguo; la "Bourrée", sobre todo, es una página deliciosa. Claro es, un trabajo anacrónico como este, tiene únicamente valor técnico; Torre Bertucci, compositor joven, nos dará en el porvenir obras que estén más de acuerdo con el carácter y la sensibilidad de nuestra época y que afirmen una personalidad, visible en esta "suite". El pianista Jorge C. Fanelli, la interpretó con gran delicadeza.

"La campiña dormida" (Rafael de Diego) y "A ti única" (Leopoldo Lugones), son dos hermosas melodías para canto y piano del maestro Pascual de Rogatis, quien con su gran temperamento musical ha comentado magistralmente el espíritu de la letra. Muy acertada la evocación, en el comentario pianístico de la primera, de unos acordes de guitarra, que dan carácter argentino a las obras sin mayor preocupación folklorista. En "A ti única" de Rogatis ha salido airoso de una prueba difícil, cual lo es hacer una cita musical —dos compases del "Canto de la tarde" de Schumann—requerida por la letra. Con verdadera maestría, sin afectar bruscamente la unidad de estilo del lied, ha introducido dicho maestro dos compases, amoldando antes y después su estilo al de la cita. Las citas musicales son mucho menos frecuentes que las literarias (recordamos una sola, la del tema de Melisando en "Ariadne et Barbe Bleue" de Paul Dukas) debido, sin duda, a la enorme dificultad de hacerlas. Nuestro compatriota la ha realizado notablemente, lo que es un mérito, pues evidencia profundo dominio del oficio. La señora Hina Spani, visiblemente insegura, no pudo dar mayor realce a estas obras, a pesar de los esfuerzos del pianista Jorge C. Fanelli.

Por indisposición de don Alberto Schiuma, no se ejecutó la sonata en fa, op. 14, de Alfredo Schiuma, para violoncelo y piano.

El concierto finalizó con el quinteto, op. 24, de Constantino Gaito, la única obra conocida del programa, que los profesores E. Weingand, J. Gil, R. Rodríguez, L. Piaggio y el autor, interpretaron con su habitual maestría.

"LA EPOCA"
DEPARTAMENTO DE PUBLICIDAD
LA EPOCA dispone de un Departamento de Publicidad completo, donde el interesado en publicar un aviso, encuentra todos los informes que necesita, ideas, proyectos, textos, y en una palabra, se le hace el aviso.
¿Por qué no lo consulta Vd.? Tal vez en ello vaya ahorrando dinero.
Nada se le cobrará por ello.
Ordene a 7370 Avenida.

Dr. DOMINGO ZINGONI
Médico de la Asistencia Pública
INTERNAS Y SECRETAS.—De 3 a 5 p. m.
Sgo. del Estero 137 U. T. 4883 Lib.

Notas policiales

PRO DEFENSORES DEL ORDEN

Resolución de la jefatura de policía

Con motivo de la entrega de las placas enviadas por la comisión pro defensores del orden para ser distribuídas entre diversas dependencias de la repartición, la jefatura de policía, ha dictado la siguiente resolución:

"Vista la nota del señor presidente de la comisión pro defensores del orden, por la cual, al enviar tres placas con la inscripción "El pueblo amigo de orden de la ciudad de Buenos Aires, a los que intervinieron en su restablecimiento. — Enero de 1919" con destino a este departamento, cuerpo de bomberos y guardia de seguridad de caballería, se deja constancia del homenaje rendido por la población de esta capital al personal de policía, con motivo de su actuación en el mes de enero último, la jefatura resuelve:

1.o Aceptar la donación, que estima en su alto significado.

2.o Disponer sean colocadas, en sitio de honor, en este departamento y local del cuerpo de bomberos y guardia de seguridad de caballería respectivamente.

3.o Ordenar se las descubra, en acto público y en presencia de la oficialidad y tropa, formada con uniforme de gala, el día 11 de octubre próximo a las 3 p. m., debiendo en esa oportunidad los jefes del cuerpo de bomberos y guardia de caballería dirigir la palabra a sus subordinados en nombre y representación de esta jefatura. En el acto a efectuarse en este departamento hará lo propio, con igual representación, el señor comisario de órdenes.

Cada una de las comisarías seccionales, investigaciones, escuela, tráfico y servicios generales y demás dependencias, enviarán en representación un empleado, un clase y un agente en uniforme de gala. De la guardia de infantería, formará una compañía con banda.

4.o Agradecer debidamente a la comisión pro defensores del orden, la donación de que se hace objeto a la policía y los conceptos vertidos en la comunicación aludida, que traducen el sentir de la sociedad respecto a las instituciones, a cuya cargo se halla el mantenimiento del orden y la seguridad generales.

5.o Invitase a estos actos al personal franco de servicio.

6.o Circúlese por la orden del día, pase a sus efectos a la división central, hágase saber, fecho archívese.

Firmado: González"

LESIONES

En la comisaría 36.a, se encuentran detenidos Juan Centeno y José Fiedes, acusados de haber agredido con arma blanca a Rufo Centeno, hermano del primero.

Rufo resultó con lesiones leves en la mano izquierda, inferidas por su hermano Juan.

—A raíz de una discusión sostenida entre Arturo Archetto y César Spurio, en el interior de la casa Monroe 946, se trabaron en riña, resultando el último lesionado levemente en la cara.

La comisaría 29.a detuvo al heridor.

—En el corralón Cerviño 3425, a consecuencia de un cambio de palabras entre Lorenzo Gasparini y Carlos Cuqui, éste último hirió al primero de una puñalada en la región glútea.

Intervino la comisaría 19a., que detuvo al heridor e hizo conducir a la víctima al hospital Fernández, para su asistencia.

DELITOS CONTRA LA PROPIEDAD

Juan Saita, denunció en la comisaría 11.a, que de su domicilio Cangallo 4185, le han substraído alhajas y ropas que estima en 300 pesos.

—En la comisaría 23.a denunció Adela Pa Echaire, que de su domicilio Franklin 1917, le han sustraído ropas y objetos que valúa en 900 $.

—Werner Kissling, propietario de la casa de alquiler de bicicletas Av. Alvear 1620, denunció en la comisaría 41.a, que cuatro individuos desconocidos le alquilaron ayer otras tantas bicicletas, sin que se las volvieran hasta la fecha. Estima la sustracción en 315 pesos.

—José Heredia, denunció en la 9.a, que de su domicilio Anchorena 310, le han hurtado ropas que estima en 400 pesos.

—A José Aguirre, de su domicilio Cangallo 3774, le hurtaron 800 pesos en efectivo.

El hecho fué denunciado en la 11.a.

ARROLLADO POR UNA MOTOCICLETA

Enrique Timio, que intentaba cruzar la calzada en la calle Santa Fe frente al núm. 4650, fué arrollado por una motocicleta, que dirigía Ricardo Leopoldo Cadinago.

La víctima resultó con heridas de consideración en la mano derecha y rodilla.

Cadinago se encuentra detenido en la comisaría 41.

ALARMA DE INCENDIO

Esta mañana se produjo una alarma de incendio en la fábrica ubicada en la calle Vírgenes 1314.

Fué motivo de la alarma el hecho de haberse recalentado un horno amenazando estallar.

LA GRANJA Y EL JARDIN

Rosas y claveles

Rosas de Bengala y de Te; claveles rojo y rosa

Es curioso, pero en los bosques y praderas no se encuentra jamás una rosa doble. Las silvestres poseen únicamente cinco pétalos y tienen gran número de estambres y pistilos.

I. Clavel rojo

En cambio, la jardinería, una hermosa ciencia, — aunque no lo parezca — ha obtenido prodigios con las flores: ha cuidado la rosa con tanto desvelo que la ha inducido a trocar en pétalos casi todos sus estambres y le ha dado tan diversos matices que la que en principio fuera la flor sencilla, modesta, flor ha recorrido toda la gama de colores, desde el blanco inmaculado hasta el purpúreo vivo y brillante, convirtiéndose en una de las más bellas reinas de los jardines.

II. Clavel rosa

Entre las variedades silvestres está la "Rose cochaniere", "Rose de chian" en las conocidas y cultivadas está la rosa de China, de Gueldre, de Jalisco, de Noel, de invierno, de Nuestra Señora, de Santa María, de Siberia, de la India, rosa encarnada, de Bengala, enredadera o de Pitimini, la preciosa rosa de te, etc.

La rosa encarnada, una de las más hermosas, es de aterciopelados pétalos de color rojo obscuro; la de Bengala es de delicados matices rosados, la rosa pitimini, es una especie liliputiense que suele utilizarse como enredadera en las casas de campo y chalets, y la famosa rosa de te, la flor favorita de las personas que se dedican al cultivo de rosales exquisita y delicada, debe su nombre a la vaga semejanza de su aroma con el de la conocida planta asiática.

¿Quién diría que esa flor admirable es una flor imperfecta? Y sin embargo así es: la suprema belleza que en ella nos encanta le ha costado a la rosa casi todos y a veces todos los estambres.

Cierto es que conserva la mayor parte de sus pistilos, pero si producen semilla es en la mayoría de los casos gracias al polen que, por medio de la industriosa abeja le regalan a la rosa sus hermanas de los prados y los bosques.

Los jardineros han mejorado y multiplicado las especies de rosas mediante el conocido procedimiento del injorto, con una cuidadosa selección y eligiendo siempre los mejores ejemplares.

Otra flor hermosa y que empezó a cultivarse en las regiones bañadas por el mar Mediterráneo, de donde se ha extendido a todos los países de clima propicio, es el clavel. Su nombre proviene del clavo de especia, por que el aroma que da se parece a éste.

En estado silvestre, esta flor es, invariablemente, de color lila; pero debido a una cuidadosa selección y al

1. Rosa de Bengala

cruzamiento entre las mejores especies cultivadas, existen ahora claveles de los más variados matices.

Todos los que adornan los cuadros de los jardines tienen pues, estrecho parentesco con el clavel silvestre, desde los claveles "reventones de Andalucía"—de encendido color rojo—hasta los de China, hermosa planta anual o los que son designados con el epíteto de barbudos.

También ha entrado la química, a operar innovaciones en el reino de las flores; pero sin resultados tan eficientes como por otros procedimientos.

II. Rosa de Te

Una solución química hace aparecer en las flores colores azules o verdes, pero las agota en pocas horas.

El cultivo de los hongos

HONGOS COMESTIBLES Y VENENOSOS

A pesar de la importancia alimenticia de éstos vegetales y del incremento cada vez mayor de su consumo, demostrado por la enorme importación, el cultivo de éstas plantas es poco conocido entre nuestros agricultores, no obstante representar,

HONGOS COMESTIBLES

Hongo gris" "Bolet Bulboux" "Morchelie comestible"
"Agaricus potophyllus "Boletus bulbosus" "Morchella esculenta"

como producto comercial una extraordinaria riqueza.

Los hongos tienen una composición muy variable, según las especies de que se trate, y hasta en la misma especie no son siempre iguales los componentes, pues difieren según la edad hasta el extremo de que hay hongos que pueden ser alimenticios en un período determinado

HONGOS VENENOSOS

6. "Bolet porpré" 1. "Bolet bigarró" 8. "Bolet amer"
Boletus purpureus Boletus versicolor Boletuspierodes

de su vida, pasado el cual se hacen tóxicos; igualmente varía la composición química de la planta, según la parte de ésta.

Los hongos no necesitan la luz para su vegetación, siendo ésta sumamente perjudicial a su desarrollo y a su calidad; tanto que conviene elegir lugares oscuros para cultivarlos. Cuando éste se hace en grande escala, se construyen sótanos especiales que reunan todas las condiciones de aereación, facilidad de riegos, etc., o bien se aprovechan las excavaciones naturales o artificiales.

En todas las estancias, fincas y propiedades en general, hay siempre un rincón apropiado para los hongos; así, por ejemplo: una habitación vieja de esas que no pueden utilizarse por no ser seguras o por ser húmedas y que tampoco se las voltea por no precisarse el terreno, en esta habitación tendríamos un lugar apropiado para cultivar algunos metros cuadrados de hongos y teniendo el agua cerca no habría gran trabajo. Si no la hubiera, entonces se elige un terreno cerca de la morada y se hace una ramada con cañas de maíz o con ramas de árboles, bien espesa y montada sobre unos cuantos postes o palos, en forma cuadrada, redonda, en fin, como se quiera, con tal de que las paredes y el techo estén bien cubiertos para que no pase el sol y si es posible ni la luz y que la humedad artificial, que se dará cuando sea necesario en el interior de la ramada, permanezca encerrada el mayor tiempo posible. Para la aereación esas paredes de caña de maíz o de ramas, dan el paso suficiente, tal vez en demasía, por lo que será bueno ponerles por dentro unos pedazos de costales viejos de arpillera, que, mojados, servirán también para conservar la humedad y aumentarla, haciendo el ambiente interior más propicio para el hongo.

La preparación de la tierra se hace mezclándola con grandes cantidades de estiércol.

La semilla se la encuentra en el comercio bajo la forma de tabletas de estiércol apsionado, en capas delgadas y donde aparecen unos filamentos blancos. Estas tabletas se cortan en pedacitos pequeños que se colocan en los huecos, que previamente se habrán hecho con un palo de punta en la masa de la tierra preparada; se da a los agujeros una profundidad de 4 a 10 centímetros, por un ancho proporcional al tamaño del pedazo de la tableta, la que, una vez colocada, será cubierta con una capa de paja de cuadra. Luego de apelmasar el conjunto, se riega hasta que se sature bien de humedad todo el cuerpo de la masa. Así se procederá con los lugares donde se coloque los pedazos de tabletas, lo que se hará de trecho en trecho, hasta que toda la superficie tengan alto uniforme. Otro procedimiento de siembra es el de reducir las tabletas casi a polvo y esparcir éste sobre el estiércol preparado, cubriéndolo con una capa de tierra y luego paja, como en el caso anterior.

Al cabo de ocho días se notará en el punto sembrado unos filamentos de color azulado o blanquizco, los que se cubrirán con una capa de tierra de unos dos centímetros, sirviéndose para esta operación de la mano o de una cuchara o pala de albañil, con la que se presionará la tierra colocada ligeramente; al día siguiente, con una pala de puntear se apretará con mayor fuerza, regando acto continuo con una regadera.

A las cinco o seis semanas después de la siembra ya empiezan a producir los hongos y es en este período que requieren mayor atención los cultivos, los que deben preservarse en lo posible de la luz, del mismo aire y sobre todo de los cambios atmosféricos, por medio de las ramadas, esteras o habitaciones de que hemos hablado anteriormente. La cosecha debe efectuarse con preferencia por la noche, levantando la capa de paja o estera y eligiendo los hongos que tengan la altura propia de la variedad y que estén con el tallito lleno y el sombrerillo comprimido, pues, si se les deja crecer mucho, la parte del tallo se hace hueca por dentro y el sombrero se abre completamente, siendo en este estado de mal sabor y rechazados en los mercados.

El color del hongo en estado de recolección será blanco y las láminas del sombrerilo semicerrado, estarán ligeramente rosados, según la variedad. La cosecha se puede hacer cada dos días a partir de la primera y durante un período de cuarenta a sesenta días o más, según se haya conservado más o menos estrictamente las reglas de cultivo, la clase de estiércol que se haya empleado, el grado de calor de los lechos hongueros y del medio ambiente, y, finalmente, según la estación en que se cultiva. El rendimiento no es fácil calcular, tratándose de cultivos pequeños, por ser muy variable, tanto más cuanto que es diferente según la variedad de que se trate.

El precio que representa cada kilo difiere según la variedad que se cultiva y la forma de preparación que se da al hongo, punto que trataremos a continuación.

Como un dato digno de ser conocido, conviene saber que cada kilo de hongos paga de derechos aduaneros 0.207 $ oro, es decir 47 centavos papel por kilo; el aforo medio se calcula en 0.35 $ oro el kilo, ya sea de hongos en conserva (latas, frescos, etc.), ya sea de hongos secos, que vienen en tarros de lata y paquetes de diferente peso, conteniendo en general los hongos rallados, pues se aforan al mismo precio que los anteriores; pero en la plaza los secos se venden en tiempos normales, de 6 a 12 $ papel el kilo.

Esto sólo basta para recomendar el cultivo de un producto de tan inestimable aprecio y utilización en la economía casera.

PALOMAS

NUMEROSAS ESPECIES

Son numerosas las variedades de palomas domésticas a cuya cría, fomento y desarrollo dedica su atención infinidad de personas, con más o menos conocimiento de los cuidados que exigen; en nuestro país se ha extendido muchísimo la afición, de algunos años a esta parte, no sólo por vía de pasatiempo o distracción, sino por los rendimientos que proporciona la cría de estos animales, cuando se sujeta a un régimen bien entendido y se hace en condiciones favorables; en Bélgica y en Holanda, es donde con más pasión se verifica, pero han sido muchos precisamente los que se han arruinado, bien por seguir únicamente los consejos de su propia razón, bien por haberse lanzado, sin más ni más, a la cría desordenada de estas aves, siendo así que la base o mejor dicho el secreto para llegar a un fin emi-

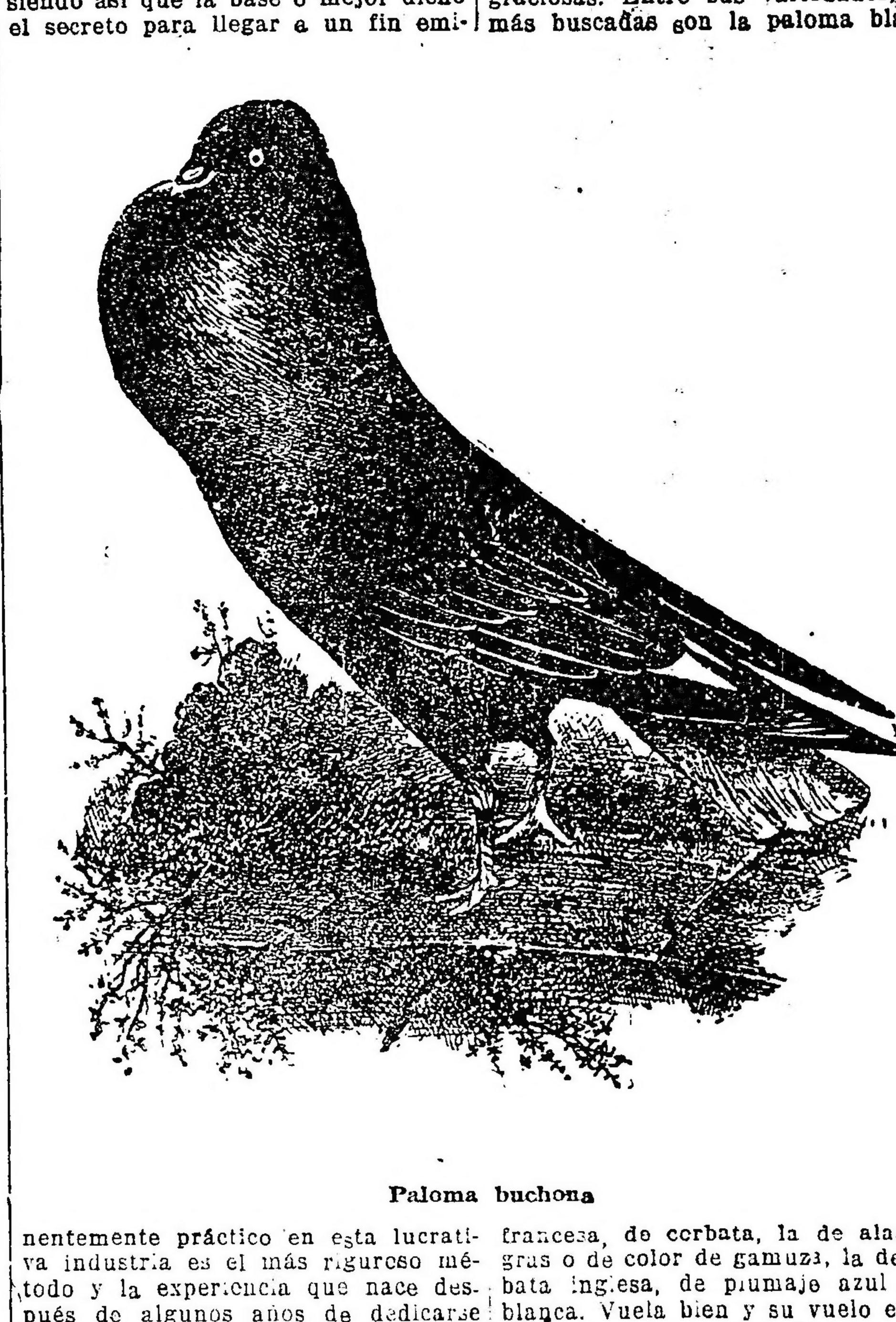

Paloma buchona

nentemente práctico en esta lucrativa industria es el más riguroso método y la experiencia que nace después de algunos años de dedicarse a la misma.

La paloma doméstica es un animal universalmente conocido, pues lo mismo se la cría en Europa, que en las demás partes del globo, se la cría en grande y en pequeña escala, siendo en crecido número las grandes explotaciones que a ella se dedican y muchísimo más los que las crían en corto número, en palomares construídos al efecto. Pocos animales ofrecen tantas variedades como la paloma bajo el punto de vista de las costumbres, de la talla y del color del plumaje. Estas las señalaremos y podrá el lector apreciarlas al hacer la descripción de las diferentes razas domésticas. En general no son sus costumbres tan dulces y puras como se les atribuye; frente al hombre aparecen unidas, pero entre sí son malas y pendencieras.

A continuación describiremos las especies más conocidas, sin clasificarlas, pues los cruzamientos y las selecciones han originado tantísimas variedades que sería tarea sumamente difícil adoptar una base para ello.

Paloma romana (Columba romana) — En Italia abunda mucho y existe la creencia de que es descendiente de las antiguas palomas de Campania. Es de gran talla; mide 42 centímetros de largo por 75 de punta a punta de ala. Cubre su pico, más o menos negruzco, una gruesa membrana. El iris es blanco y el párpado rojo; alrededor de los ojos presenta una línea roja. Las alas plegadas tocan el extremo de la cola. Las hay de color blanco, negro, rojo o ceniciento y ofrece variedades de color de crema de leche y gris moteado. Corre mucho, se aleja poco, y no se distingue por su fecundidad, pues hace simplemente de cuatro a seis posturas al año. La carne es de buena calidad, de gusto fino y delicado. Entre sus variedades las más conocidas son la "recortada", la "mensajera" y la "plateada".

Paloma turca (Columba turcica) — No se la puede considerar como una raza. Hay quien opina que desciende de la "romana" que acabamos de describir.

Paloma de corbata. — (Columba turbita) — Es de caracteres muy marcados y de escaso tamaño. Las plumas de la garganta están levantadas y se rizan en el buche; la cabeza es cuadrada; el pico corto y pequeño; ojos salientes y formas muy graciosas. Entre sus variedades, las más buscadas son la paloma blanca francesa, de corbata, la de alas negras o de color de gamuza, la de corbata inglesa, de plumaje azul y la blanca. Vuela bien y su vuelo es duradero; se aparea tan fácilmente con la tórtola como con la paloma común.

Paloma volteadora — (Columba gyratrix) — Se la conoce por este nombre por la singular costumbre que tiene de remontarse a gran altura, dejándose caer de repente al hallarse a cierta elevación; da tres o cuatro vueltas sucesivas y se revuelve sobre sí misma como un saltimbanqui que da el salto mortal. Es de tamaño reducido y se caracteriza por sus movimientos nerviosos. Tiene un filete alrededor de los ojos, que son perlados, con motas coloradas. Los pies carecen de escamas. El plumaje es variable y las alas plegadas, por lo general, sobresalen del extremo de la cola. Sus principales variedades son: la "volteadora inglesa", que se distingue por su pequeñez, y la "volteadora de pantomima", que se caracteriza por sus grotescas contorsiones.

Paloma tambor.—(Columba timpanizans).—Es patuda y lleva en la cabeza un moño o corona. Se le da el nombre de Tambor porque su arrullo se asemeja bastante al ruido de este instrumento. Sus patas son cortas y su vuelo algo pesado. Esta raza tiene también sus variedades y entre ellas la más apreciada es la de tambor "glugiu", cuyo arrullo se distingue por repetir estas dos sílabas. Su cabeza es rizada y coronada tiene los tarsos cubiertos de pluma muy largas. Es raza muy fecunda pues pone ocho o diez veces al año.

Paloma buchona.—(Columba gutturosa).—La distingue su buche en extremo dilatado, que llena de aire a voluntad, de modo que forma una enorme bola. Su garganta abulta a veces tanto como el cuerpo, pero dicho órgano es también el asiento de enfermedades desconocidas en las demás razas. Son numerosas las variedades de esta paloma: las hay blancas, azules, negras, rojas, grises, castaña y mezcladas, y además de los colores del plumaje, ofrecen variedades, que mejor podríamos llamar subrazas, merecen especial mención las siguientes: la buchona de babero, que tiene el cuelo adornado por delante, como las palomas torcaces; la buchona de Lila, que tiene

Paloma de corbata

la garganta ovalada y menos gruesa que las de las otras razas; la buchona reticulada, de menor tamaño que la anterior y más baja de piernas y cuyo plumaje es de varios colores. Distínguense todas las buchonas por su gran fecundidad, cuya circunstancia las hace muy estimables.

Paloma mezclada (Columba admixta) — El conocido naturalista Sbrickand la describe así: "Es una paloma doméstica mejorada por una cría cuidadosa y reducida a una domesticidad más estrecha todavía; es la paloma que vive en la pajarera y hasta en jaula; que come todo lo que se quiere; que conserva ya carácter propio y sería incapaz de buscar por sí misma el alimento. Ha perdido su instinto de independencia; se aparea con todas las razas y variedades y ni aun conserva su fidelidad primitiva. Encerrada en una pajarera con parejas de otras razas, introduce la perturbación entre ellas y da el ser a productos mixtos, pero en cambio es la más familiar de todas. Se caracteriza por ser gruesa, bien formada, robusta, muy fecunda y fácil de alimentar. El plumaje presenta todos los visos posibles; sus dimensiones son variables."

Divídese por su talla en tres grupos: la "paloma mayor", la "mezclada mediana" y la "mezclada pequeña". La primera tiene alrededor de los ojos un filete rojo; llega al tamaño de una gallina pequeña y es poco fecunda. La segunda es mejor y más conocida; pone mensualmente, por lo cual se la conoce igualmente con el nombre de "paloma de mes". Carece de caracteres propios. Dentro de este segundo grupo existe una variedad llamada "mezclada de Berlín", cuyo plumaje es blanco y negro, presentando un filete rojizo alrededor de los ojos. Es muy fecunda. La tercera carece también de caracteres determinados y se distingue únicamente por su pequeña talla.

Paloma de cola ancha o colipava. —(Columba laticauda).—Es notable por su cola extendida, en forma de tejado. Su cabeza, echada hacia atrás, toca en la cola, de manera que cuando quiere mirar a su espalda pasa la cabeza entre los dos planos de las timoneras. Es muy mansa y muy fecunda; es algo temblona y excelente raza para pajarera.

Podríamos ir enumerando algunas razas y subrazas, además de las que hemos descripto, y también variedades emanadas de las mismas, pero habiendo citado las principales y de caracteres y rasgos más marcados, nos parece innecesario llenar más cuartillas consagradas a esta materia.

Repetidas observaciones nos han demostrado de un modo evidente que el cruzamiento de las razas y variedades no ha de dejarse simplemente al acaso, pues sin la acertada combinación de los medios productores no se tienen productos de valor. Así, pues, es menester que el que quiera dedicarse a la cría de las palomas o bien el que pretenda mejorar las razas, se fije principalmente en las cualidades de los individuos procreadores y ha de procurar que la elección sea acertada; de lo contrario, y esto sucede en toda clase de animales domésticos, los productos serán insignificantes y degenerados. Puede dejarse sentado porque ha sido comprobado por algunos años de práctica, que si los padres, presentan buenos caracteres zoológicos, los hijos han de resultar forzosamente unos buenos ejemplares; lo que no puede afirmarse, de un modo absoluto, es el color que podrá tener el plumaje como resultado de tal o cual cruzamiento, pues ello está sujeto a variaciones inesperadas; hay sólo probabilidades pero nunca una completa seguridad. Los caracteres y las formas generales del individuo, hay que tener presente que es sólo el macho quien las trasmite, de lo que resulta que si se le dan varias veces consecutivas hembras de su procedencia, los pichones volverán a ofrecer el mismo tipo de la raza después de algunas generaciones.

Razas inglesas de cerdos

LA TAMWORTH Y LARGE BLACK

La raza Tamworth, es una de las razas que ofrecen más estimables perfiles. El tipo de este cerdo, interesante y típico, es de los que no se olvidan nunca. Largo y cilíndrico en su cuerpo, — según la descripción de

Cerdo de raza Tamworth

uno de los más conocidos técnicos en la materia, — largo asimismo en la cabeza, si bien lo parece más, debido a la posición de las orejas, de pelo colorado con tonalidades de caoba y visos y reflejos dorados o alazanes, este animal llama la atención desde el primer instante en que se le mira.

En España este cerdo es muy apreciado por su vitalidad y su vigor considerándosele bastante productivo. Su carne de mucho magro y de grasa bien repartida estímase como una de las consecuencias de la inteligente y continuada selección.

Por su parte, los cerdos de la raza Large Backs como simplemente llaman los ingleses al cerdo de la raza negra grande, son los que han venido a ocupar el lugar de los Essex, como resultantes de la unión del animal de los condados meridionales de Inglaterra con el asiático, o más propiamente con el napolitano.

Es esta raza realmente notable en sus lineamientos generales. El cuello, como el lomo, la línea del vientre como la de la cadera, los aplomos, el nacimiento de la cola, ofrecen puntos de gran excelencia dentro de los que signan a los animales bien escogidos.

Su piel de color negro grisáceo, y las cerdas que no son muy tupidas, son suaves y sedosas. Es un animal dócil y tranquilo. Se acomoda perfectamente a un sistema mixto de campo y estabulación, no es exigente, en lo relativo a raciones y produce buen número de crías.

Este cerdo ha sido bien recibido no sólo en Inglaterra sino en todas partes, y es uno de los que en la República Argentina puede explotarse en mejores condiciones por los beneficios que ha de reportar al granjero.

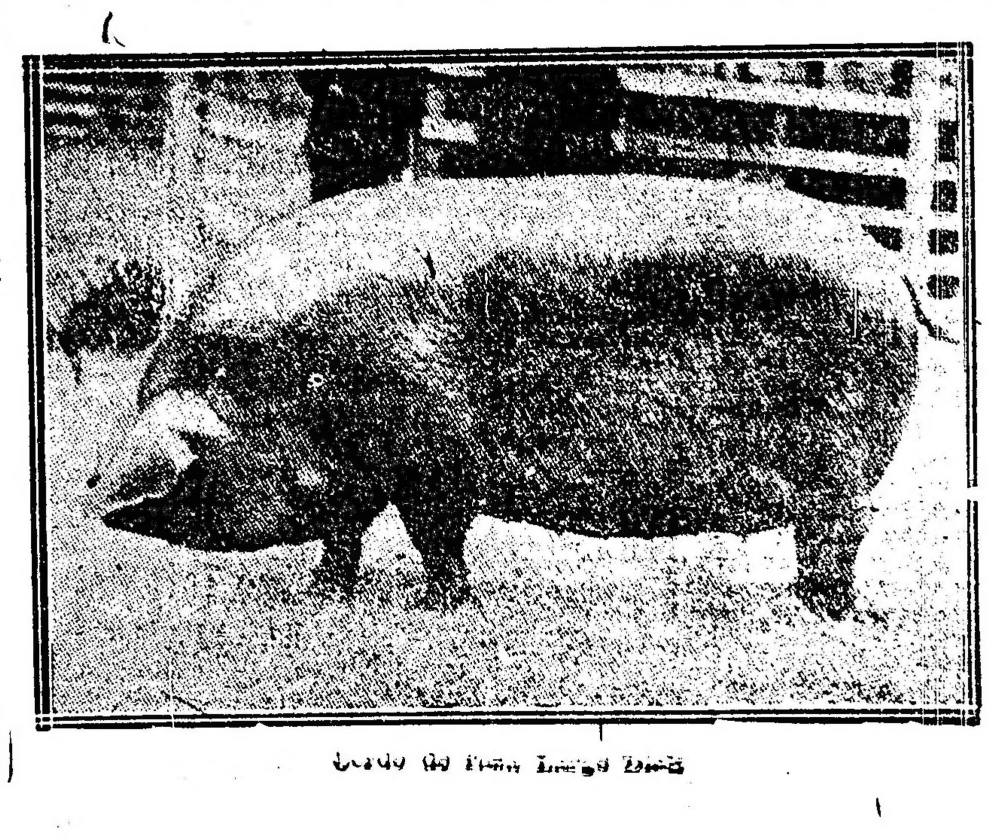

Cerdo de raza Large Black

Cómo se construye un gallinero

Condiciones que debe tener

El gallinero tien una suma importancia para la cría de las gallinas. Es el dormitorio. Y de consiguiente, debe construírsele en forma que responda a los fines a que se le destina.

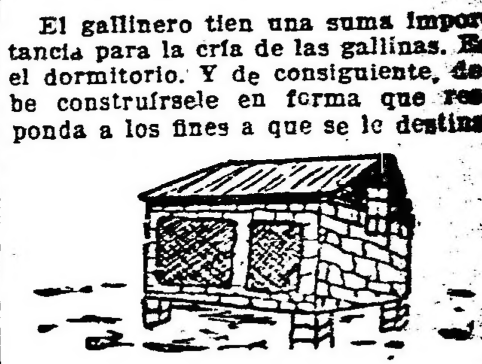

Gallinero que gusta a las gallinas

Según los técnicos, en la materia, todo gallinero debe de ser amplio, alegre, confortable, puesto que es la única manera de que los animales puedan disfrutar de los beneficios de la higiene.

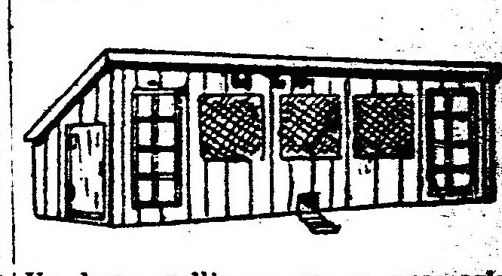

Un buen gallinero no es necesario que sea caro

Un buen dormitorio, desde luego no necesita ser un gallinero caro. Uno barato, construído en forma adecuada y mantenido limpio, servirá tanto como un gallinero caro.

No debe dársele a las gallinas meramente una casa, sino que ha de dotárseles de un hogar.

Un gallinero o dormidero con frente abierto que permite la entrada de sol hasta el fondo del mismo.

Existe una gran diferencia entre un gallinero meramente dicho y un hogar para las gallinas. Un gallinero puede ser frío, oscuro y húmedo y puede albergar piojos, chinches, etc. Un hogar para las gallinas tiene luz, es limpio, alegre, confortable. El profesor Rice, dice: "La gallina cantora es gallina ponedora". No se concibe, pues, una gallina cantora, sin estar contenta, y, está contenta cuando se encuentra bien.

Dormidero frente abierto

El gallinero ha de colocarse lejos de los edificios y debe construirse de material, que sea fácil de limpiar. Todo lo que tienda a aminorar la cantidad de trabajo en el cuidado de las polladas, aumentará las ganancias.

Sacar diariamente las deyecciones, buenos nidales, sanos comederos, buena agua y alimentación, todo esto ahorrará el trabajo y el tiempo y hará más fácil y barato el cuidado de sus aves.

Un viejo granero convertido en gallinero ideal

Según el clima o la región donde se toque actuar deberá ser alto o bajo el dormidero. Hay que tener sin embargo en cuenta, que la gallina es una gran productora de calor; su temperatura media es alrededor de 42 o C. El calor animal desarrollado por un grupo de 100 gallinas en un gallinero razonablemente [illegible] mantendrá segura la temperatura auque el termómetro esté afuera bajo cero.

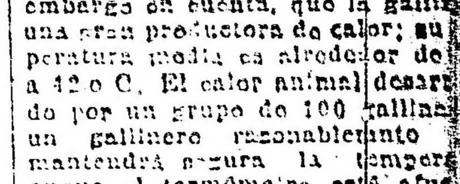

Dormidero con su frente parcialmente abierto

Como se vé, por estos breves datos, el gallinero influye notablemente en la producción de las aves, y por consecuencia ser muy cuidado por todos los granjeros que quieran obtener provecho en ésta importante actividad rural.

Provincia de Buenos Aires

Creación del partido Hipólito Vieytes

EL MITIN DE AYER EN LANUS

Llevóse a cabo ayer conforme estaba anunciado, el gran mitin de concentración organizado por la junta ejecutiva del comité pro autonomía comunal de Lanús, Talleres y Valentín Alsina, para demostrar a los adversarios del movimiento, que el pueblo está con ella y que el deseo de independizarse de Avellaneda era un sentimiento bien arraigado en el ánimo de los pobladores de los lugares mencionados, a causa del abandono en que se les tenía.

Desde las primeras horas de la mañana pudo notarse un intenso movimiento y un entusiasmo que auguraba un éxito de resonancia al mitin que iba a tener lugar en las horas de la tarde, como no podía menos de ocurrir, dado que tal manifestación llevaba el propósito de demostrar cuales son los anhelos de los vecinos del futuro partido de Vieytes.

A la 1 de la tarde empezaron a reunirse en los lugares señalados de antemano, los primeros grupos de manifestantes, en tanto que las bombas atronaban el espacio con sus fuertes estampidos y daban al viento las bandas los primeros acordes de las marchas militares. Las tres de la tarde serían más o menos, cuando después de haber oído a los oradores, las columnas parciales de Villa Obrera, Villa Barceló, Lanús Oeste, Juventud Radical, Alsina, Villa Sarmiento y Talleres, se pusieron en marcha hacia el lugar de la concentración general, en cuyo punto tomaban la colocación que los comisarios del mitin les indicaban.

Poco a poco en razón de la mayor o menor distancia a recorrer, llegaban a los terrenos del Banco Español las distintas columnas con sus banderas y bandas de música a la cabeza, siendo saludadas por el público de los palcos y alrededores con nutridas salvas de aplausos e insistentes vivas alusivos.

ticia, dándonos la autonomía que reclamamos, y nos conforta, nos alienta más el contar con el apoyo decidido y un grupo distinguidísimo de legisladores, habiéndose ya pronunciado favorablemente la cámara de diputados de la provincia, al sancionar en general y en particular el proyecto por el cual se crea el partido de José Hipólito Vieytes.

Para ellos, señores, ante todo nuestro reconocimiento, para ellos nuestro aplauso espontáneo y sean las flores exquisitas ofrecidas por manos femeninas la idealización de una demostración fervorosa que necesita de la belleza para que resulte mayormente expresiva.

No creo sea este el momento apropiado para hacer polémica, para responder a nuestros opositores, ni tampoco entiendo sea conducente cansar al auditorio con una prolija enumeración de hechos que se han encarnado en la opinión local demostrándolo la grandiosidad de este mitin.

Se me ha de permitir sí, sea explícito concluyente al mantener nuestra resolución dentro del concepto doctrinario que se da a la organización del municipio en la vida de la democracia.

En la antigua república ateniense, los ciudadanos deliberaban en la plaza pública y ya entonces se entendía que la verdadera soberanía del pueblo residía en el municipio; ese pueblo de costumbres austeras ejercía su gobierno local, interesándose por las cosas propias, dándose una perfecta organización administrativa.

Puede bien decirse, que en los municipios se ha gestado la libertad, encontró la democracia campo propicio elevándose más y más la condición del ciudadano por su intervención directa en lo que correspondía a los intereses comunes. Es lo que ha hecho decir a Laborico — que la institución municipal produce por su acción especial la descentralización

dárselo a este movimiento, aunque sus adversarios quieran derivarlo a una simple cuestión lugareña de carácter personal. La creación del partido José Hipólito Vieytes, plantea un problema de derecho político, corresponde encararlo así libre de todo prejuicio, con espíritu amplísimo de acuerdo con las disposiciones constitucionales que hace de la organización de los municipios su base fundamental.

Especie de aforismo que se generaliza, que hace escribir a Tocqueville, su más interesante libro, que da lugar a que Cahrles Nordhoff, califique a los municipios de criadores del gobierno libre, que admite la segregación como condición indispensable de vida social.

En estas fuentes hemos robustecido la idea de las autonomías locales, cuando por gravitación del desarrollo se adquiere capacidad para gobernar los intereses propios. Eso, es lo que anhelamos, por eso queremos emanciparnos de Avellaneda, no para provocar antagonismos, sino únicamente con el fin de darnos nuestro gobierno municipal.

A eso nos concretamos desplegando todas nuestras energías, sin que por un sólo instante, tal o cual tendencia política prevalezca.

Señores:

Múltiples factores deberán intervenir en la comuna a crearse; fuera de duda un campo propicio ofrece la naturaleza de la misma población, exigirá soluciones concordantes con la época y sólo podrá llegarse a la efectividad del buen gobierno comunal si cada vecino aporta su concurso, si el egoísmo no prevalece, si se cumple el precepto de Bastiad, cuando afirma que todos los intereses legítimos son armónicos.

En ese sentido la colaboración de todos es indispensable, no puede haber exclusión, no es posible que haya absorciones, se necesita colocarse en el justo medio, cosa que a todos por igual beneficia, cosa que las cargas impositivas no pesen mayormente sobre las clases humildes.

No es una utopía pensar que la comuna de José Hipólito Vieytes puede ser muy bien un exponente de orden y progreso, realizarse en su escenario todo aquello que se rela-

Los manifestantes escuchando el himno nacional. En ángulo: El Dr. Crespo pronunciando su discurso

Una vez que se hubieron colocado en sus respectivos lugares los núcleos de las diferentes villas, las sociedades y los centros adheridos, las bandas rompieron briosamente el himno nacional con que se abría el acto, que fué coreado por las damas ocupantes del palco de señoras y buena parte del público en una íntima comunión de patriótica grandeza.

Acallados los acordes magestuosos de la canción patria, ocuparon la tribuna los señores: Restituto Caraza; diputado provincial Antonio Crespo, autor del proyecto de creación del nuevo partido; diputado provincial J. Oddone, concejal A. Zacagnini, doctor Del Campo y señor Vela.

El señor Caraza dijo:

completa del gobierno, disipa la estagnación y la parálisis y lleva el movimiento y la vida a todas las partes del cuerpo social.

Así lo comprende Inglaterra, con sus corporaciones municipales, Alemania, Suiza, la heroica y abnegada Bélgica, que tiene su municipalismo organizado aun en las más pequeñas aldeas y lo entiende lo mismo la gran república del norte y hacemos también nosotros modestamente la misma profesión de principios al reclamar nuestra autonomía, al pedir la creación del partido José Hipólito Vieytes.

Según Arhens, para los pueblos como para los individuos, no hay más mejoras reales y duraderas que las

cione con el bienestar común, sin que se vean en la necesidad de hacer reclamaciones Valentín Alsina y Talleres, porque han de ser los más directamente beneficiados, aplicado el principio de la inversión de la renta en forma proporcional, según su aporte. Así podrán progresar los barrios apartados, hacer posible la vialidad, tener luz, vivir la población higiénicamente, disponer de lo indispensable, saturándose el alma de espiritualidad una vez los medios de vida sean confortables.

Supongo lo ha de pensar así el vecindario, creo firmemente que si el proyecto se promulga las autoridades del futuro partido José Hipólito Vieytes han de desenvolver su acción

La tribuna femenina. En ángulo: el Dr. Caraza leyendo su discurso

"Señoras.

Señores senadores y diputados, vecinos:

La junta ejecutiva del comité pro autonomía comunal de Lanús, Talleres y Valentín Alsina, me ha designado para que en su nombre haga uso de la palabra en este acto plebiscitario de índole comunal, tarea que me resulta sumamente grata por cuanto me da ocasión para ratificar en lo que dije hace 5 años cuando nos congregamos en este mismo paraje, con el propósito de mejor exteriorizar nuestros propósitos y aspiraciones.

Hoy, después de una larga labor incansable nos volvemos a dar cita amigos y entusiastas con el espíritu embriagado de halagadoras esperanzas, confiados de que se nos hará jus-

que ellos realizan espontáneamente a costa de esfuerzos y ensayos practicados por el empleo de su propia inteligencia y de su libertad.

Es como hemos podido congregar todas las voluntades locales, aunar las tendencias, dar a este movimiento popularidad, hacer que llegue a todos los hogares, conseguir que los legisladores se interesen por él, provocar un despertamiento de opinión, llevar el debate a las cámaras de la provincia y a la prensa toda.

No ha sido con el propósito de herir intereses que pueden ser respetables, servir a círculo alguno, sino pura y exclusivamente con el fin de ejercitar nuestra capacidad legal, justificada en toda forma por la evolución progresiva del vecindario en su esfuerzo diario.

Es el alcance que de rigor debe

administrativa en forma de desautorizar con los hechos a los que por razones de índole secundaria encuentran improcedente, descabellado, el movimiento en favor de la autonomía. Es como la obra resultará fructífera, y a todos por igual alcanzará el beneficio, con lo que se comprobará también la sinceridad de los que lo auspician.

La exteriorización popular de nuestra decisión en la forma que hemos concretado nuestra aspiración, demuestran inequívocamente que marchamos de acuerdo con la evolución ascendente de la época, consagrada la democracia que orienta a las colectividades y buscan el campo del municipio, medio de aprendizaje en el ejercicio de las prácticas republicanas. Por eso, con tanto entusiasmo defendemos nuestra

causa, por eso hemos hecho de la plaza pública nuestra tribuna.

Explica que hayamos convocado nuevamente al vecindario y le exhortemos no deje de secundarnos en nuestro gestión.

Pobladores de Lanús, Talleres y Valentín Alsina: Me habéis escuchado deferentemente, vuestra concurrencia entusiasta a este mitin es toda una respuesta categórica a determinadas aseveraciones antojadizas; pues bien, ahora correspondo que continuéis trabajando de modo de conseguir que también colaboren los que hasta ayer eran nuestros adversarios, para que nadie tenga el derecho de decir que ha sido excluído.

Sancionado el proyecto de la creación del partido José Hipólito Vieytes, por la cámara de diputados de la provincia, nos toca aguardar que el honorables senado se avoque su estudio persuadidos de que le ha de prestar su aprobación, una vez que cada uno de los miembros del alto cuerpo deliberativo, puedan comprobar que nos asiste la razón, el derecho y la justicia.

Si nuestra legítima aspiración se ve colmada, mayores serán luego nuestros deberes para evitar no se malogre tanto esfuerzo y pueda la nueva comuna ocupar un puesto de preferencia entre las muy grandes y progresistas de la provincia de Buenos Aires. Debe ser esta nuestra preocupación y deseo.

Señoras: Con vuestra presencia habéis contribuído a que este acto popular adquiera singular magnificencia, no podía esperarse mejor marco, le habéis dado relieve y conseguido una vez más, con el secreto de vuestra amabilidad y delicadeza, triunfar sobre todas las cosas. En nombre de la junta, las más repetidas gracias.

Cerrado el acto por el señor Julio Viterbón, la mayor parte de la concurrencia se dirigió hasta el Círculo Argentino, donde la junta obsequiaba con un lunch a los oradores y representantes de la prensa, para rendirle a todos el homenaje de su sincera admiración.

Una vez allí y ante el insistente pedido popular, usaron de la palabra los señores Mayo, Caraza, Zacagnini, Oddone y otros alentando al pueblo a perseverar en la lucha hasta obtener el triunfo final, después de lo cual se disolvió en forma correcta la manifestación, dando vivas al nuevo partido.

Nunca ha visto Lanús una tal cantidad de gente congregada en un lugar público, ni un entusiasmo tan grande, del que participaban numerosas damas que realzaban con su presencia la majestad de la protesta y ponían en el ambiente el encanto de sus bellas figuras.

Sin temor de caer en exageraciones puede calcularse en 9.000 el número de personas reunidas en torno a los palcos y tribunas levantadas al efecto que escuchaban atentamente la palabra alentadora de los disertantes, aplaudiéndolos con insistencia a cada párrafo y dando un gran mentís a los que tenían a Lanús, Talleres y Valentín Alsina por pueblos apáticos y dormidos.

De Bahía Blanca

Las ventas en la exposición rural

BAHIA BLANCA, octubre 6. — Quedaron cerradas las ventas de productos en la exposición rural, habiéndose subastado a buenos precios la casi totalidad de los animales.

El total de lo vendido se aproxima a los 600.000 $, resultado que se considera favorable, dadas las circunstancias, y la reducción de las inscripciones, determinada por la propagación de la aftosa.

He aquí el detalle de las ventas del último día:

Consignatarios Unidos. — De H. Vega y Cía.: a L. Yparraguirre, 2 carneros Lincoln, 210 $. De Luciano López e hijo: a L. Iparraguirre, 3 id., 900 $; a Iriarte Hnos., 1 id., 310; a Cipriano Alve, 4 id., 1040. De la sucesión de Juan P. Alchurrut: a R. Urquiza, 10 carneros Rambouillet, 1250 $. De David Fernández: a N. Urquía, 30 id., 3000 $. De Ignacio Sarasola: a L. Yparraguirre, 15 id., 825 $. De Jorge Comyn: a N. Urquía, 1 id., 110 $. De la sucesión de Jorge Corbett: a Luis Harrington, 10 id., 500 $: al mismo, 10 id., 400 $. De A. Iturraspe: a Pascual Miguel, 10 id., 400 $; a L. Harrington, 10 id., 350; a L. Yparraguirre, 10 id., 350. De José Moreno: 5 id., 975 $. a Robles Hnos., 15 id., 2925; a D. Atube, 10 id., 1600. De la viuda de Cándido Zubillaga: a D. Altube, 20 id., 2100. De Ignacio Savarola: a P. Miguelarena, 20 id., 1800 $. De J. M. López, a F. Cervino, 10 id., 150 $; a P. Miquelarena, 20 id., 1500. De Leandro Legorburo, a N. Hernández e hijo, 5 id., 1200 $; a D. Martínez, 7 id., 2240. De José Moreno: a La Progresiva, a 5 id., 525 $; a F. Ichaso, 10 id., 850; a L. Yparraguirre, 5 id., 400; a P. Miquelarena, 10 id., 500. De Pedro Iribarne: a A. V. Vidal, 20 id., 1100 $, a L. Harrington, 10 id., 450 $. De Miguel Ardohain: a N. Bárcena, 30 id., 1350 $. Total, 30.470 $.

P. y A. Lanusse. — De C. y E. Petersen: a Marcelino Sardiñas, 5 carneros Lincoln, 11.700 $; a la viuda de Scherriff, 1 id., 200, a L. Yparraguirre, 2 id., 320; a Juan Dureudry, 2 id., 340; a J. Marino, 2 id., 340. De Ernest St. Clair Haydon, 3 borregas Lincoln, 510 $. De Adrián Bonafous: a P. y F. Miquelarena, 3 carneros id., 300 $. De Juan B. Basté, a Mettler Hnos., 20 carneros Rambouillet, 2800 $; a J. M. Urquía, 10 id., 100. De Gregorio Alcorta: a Tuvisso Hnos., 10 id., 1400; a J. Selgna, 18 id., 3000. De José R. Fernández: a P. y F. Miquelarena, 1200 $; a A. A. Vidal, 20 id., 1200. De Indalecio Mendiberri: a J. Selgna, 30 id., 4600; a P. F. Miquelarena, 25 id., 1750. De Domingo Etchegoyen: a Luis Harrington, 5 id., 550 $; a P. Miquelarena, 11 id., 605. De A. Alcain: a L. Harrington, 5 id., 325 $. Total, 22.870 pesos.

Luis Pernici y Cía. — De Pedro I. Jáuregui: a Fausto Sernino, 4 carneros, 440 pesos; a Antonio Bolzirill, 4 id., 800; a Juana E. de Pascual, 4 id. 720; a Ernest St. Clair Haydon, 3 id., 540. De Pascual Lavié: a Felipe Arocena, 4 id., 800 $. Total, 3300 $.

Adolfo Bullrich y Cía. — De P. Yparraguirre: a Aquilino Alcain, 1 carnero Lincoln, 300 $. De A. Jencquel; a J. M. Pérez Bustos, 1 carnero Shropshire, 200 pesos; a Antonino Sánchez, 4 carneros Rambouillet, 1400. De R. Urquiza: a J. M. Urquía, 10 id., 2000 $: a Antonino Perusconi, 15 Lincoln, 900; a Julio Andrieu, 5 id., 300. De I. Mendiberry: a J. M. Méndez, 10 carneros Lincoln, 1300 pesos; a Lorenzo Yparraguirre, 10 id., 1300; a Emilio Iraola, 5 id., 700; a Pedro Laborde, 5 id., 650; a Ignacio Olazaguirre, 8 id., 1000. De E. Martínez: a L. Harrington, 10 id., 450 $; a L. Yparraguirre, 20 id., 900. De la viuda de Zubillaga: a F. Hitce y Cía., 10 id. 1000. De Elissondo Hnos.: a L. Yparraguirre, 10 id. 550 $. De la viuda de Zubillaga: a la viuda de Scheriff, 5 id., 675 $; a Domingo Althube, 5 id., 625. De Pedro Bordenave: a Bernardo Lavandra, 10 id., 750 $; a Andrés Vidal, 20 id., 1500. Total, 16.500 $.

Resumen de ventas: martilleros Casares Hnos. y Diehl, 161.090 $; A. Bullrich y Cía., 143.300; Consignatarios Unidos, 114.010; P. y A. Lanusse, 94.780; Pernici y Cía., 21.100. Total, 534.280 $.

De Rauch

Renuncia — Nombramientos — Enlace

RAUCH, octubre 6 — Ha presentado su renuncia de tesorero municipal el señor Bernardo Ithurrart por haber sido nombrado representante de la compañía ganadera de Las Flores en la localidad.

Para ocupar la vacante se nombró por ascenso al señor Juan M. Habarna que desempeñaba el puesto de auxiliar, nombrándose en reemplazo de éste al joven Alberto Pérez Aycaguer.

Es un bien merecido ascenso el del señor Habarna, como un acertado nombramiento el del joven Pérez Aycaguer.

—El enlace de la distinguida y estimada señorita Ana Izurriaga con el señor Miguel Arin será consagrado el sábado 11 del corriente a las 8 p. m. en la capilla de la estancia San Gabino, residencia de la novia.

Bendecirá la unión el cura párroco R. P. Gaspar Basolo.

Serán padrinos de la ceremonia religiosa la señora Angela I. de Izurraga, madre de la novia, y el señor José Arin, hermano del novio.

Después de la ceremonia se realizará una fiesta nupcial que ha de revestir hermosos contornos dado la extensa vinculación de los contrayentes.

De Lomas de Zamora

Círculo de obreros — Festival y conferencia

LOMAS DE ZAMORA, octubre 6. — La comisión honoraria de damas del Círculo de obreros de la localidad ha organizado una interesante velada que a beneficio de la caja social de la indicada institución se realizará el miércoles 8 del actual en el Little Palace, con arreglo al siguiente programa:

Primera parte: Reprise de la notable comedia "Los dos besos", en 3 actos, interpretada por [illegible] aprece.

Segunda parte: Conferencia a cargo del presbítero Dr. Dionisio R. Napal, que versará sobre la campaña del "Bolshevikismo" en la República Argentina.

Tercera parte: Estreno de la hermosa comedia en dos actos "Fotógrafo en apuros". Estreno sensacional en 10 actos "El secreto de los cielos", interpretado por la bella actriz Julieta Bay.

De Lobería

LOBERIA, octubre 6. — Envío el programa de los festejos que en conmemoración de la fiesta de la raza se realizarán en esta localidad:

Día 11 a las 8.30 p. m., gran velada artística en el local del "La Unión", en la que tomará parte la renombrada tonadillera señorita Pastora Imperio. Las audiciones musicales se efectuarán bajo la dirección del maestro Landolfo.

Día 12 a las 7 a. m., himno nacional y marcha real española, ejecutadas por la banda de música, a modo de salutación al advenimiento del gran día, en los jardines del palacio municipal. La banda recorrerá las calles del municipio ejecutando escogidos trozos de su vasto repertorio.

A las 10 a. m., carreras de sulky, cinco mil metros (al trote).

Primera categoría: entrada 20 $, premio 50 pesos más la entrada al ganador.

Segunda categoría: entrada 10 $, premio 30 pesos más la entrada al ganador.

La colocación y disposición de los corredores de ambas carreras serán la que designen los miembros en comisión nombrada al efecto.

A las 10.30 a. m., gran partido de pelota en el Trinquete en el que tomarán parte conocidos pelotaris de la localidad. Premio, dos argentinos.

A las 2 p. m., gran match de football entre el team "River Riders" de La Plata y el "Jorge Newbery" de esta localidad, en el que se adjudicará una espléndida medalla a cada uno de los componentes del team vencedor, [illegible].

En el [illegible] local se llevarán a efecto carreras [illegible] saltos y corridas de [illegible] otorgándose valiosos premios.

A las 10 p. m., gran baile en los salones del palacio municipal.

De Tres Arroyos

Necrología

TRES ARROYOS, octubre 6. — Inesperadamente [illegible] en [illegible] Don Domingo Barreta.

Pocos días hace que Don Domingo Barreta había venido a esta ciudad ligeramente [illegible] experimentándose una [illegible] delicado [illegible]

[illegible]

De Miramar

Hecho de sangre — Juego — Preparativos para la temporada veraniega

MIRAMAR, octubre 6. — Se recibió aviso en la policía, que se había producido un hecho de sangre en el campo de Garros, distante 4 leguas del cuartel 5°. Trasladada al lugar del hecho, se encontró al chacarero Justo García, herido de bala en la región dorsal izquierda, habiendo interesado el pulmón.

Practicadas las averiguaciones, resultó, que siendo más o menos las 8 p. m., el referido chacarero, vecino tranquilo y de muy buenas referencias, sintió ruído en una tranquera distante 50 o 60 metros de las casas, al salir a averiguar lo que se trataba, le hicieron fuego hiriéndolo.

La noche de luna le permitió ver que eran dos individuos que se supone vendrían a robar.

El estado del herido es delicado.

La policía practica las averiguaciones a los efectos de la detención de los malhechores.

Al regresar al pueblo el oficial Paretta, acompañado del doctor y escribiente, se bajó del automóvil que los conducía a fin de mirar un mal paso del camino, en ese momento el motor hizo una explosión produciendo un chispazo fuerte, lo que le hizo imprimir un movimiento rápido, que dió por resultado pisar en falso en una huella, quebrándose el peroné pierna izquierda.

—A pesar de las promesas del leader crottista de la localidad, de suspender el juego, el domingo pasado funcionó el choclón en su local, con farol a la puerta y bastante concurrencia.

—Se empiezan los preparativos para la temporada, [illegible]

[illegible] este año, [illegible] en el invierno para [illegible] a los turistas, como [illegible] se está terminando la construcción de un balneario en la rambla [illegible] que permitirá la mayor [illegible] de bañistas a esta [illegible] por su hermosura y la bondad de sus baños es una de las mejores [illegible] viento fuerte huracanado [illegible] nublado [illegible]

De Junín

12 de octubre — 3er. aniversario de presidencia radical — Asilo para niños

JUNIN, octubre 6. — El domingo próximo 12 de octubre, se conmemorará en toda la república el [illegible] aniversario del advenimiento del doctor Hipólito Yrigoyen a la primera magistratura, señalando tal hecho histórico el más hermoso triunfo de la democracia argentina que llevó hasta la culminación sus nobles anhelos, logrando entonces la más alta expresión de ética y de [illegible] política que jamás alcanzara nación alguna de la América del Sud.

Solemnizando tal fecha, coincidente con el día de la raza y el descubrimiento de América, el radicalismo local ha resuelto reunirse ese día en un gran banquete, donde se renovará en francas expresiones cívicas, su solidaridad con la obra y la acción del gobierno nacional, cuya labor inteligente y proficua imprime al país la serena corriente de la prosperidad y lo lleva a la alta posición que merecen las fuerzas vivas que alientan su existencia.

Será un hermoso acto de confraternidad ciudadana, de concordancia en las altas aspiraciones populares, que reafirmará la poderosa razón de los triunfos radicales.

—[illegible] a un pedido auspiciado [illegible] la [illegible]

[illegible] municipal, [illegible] municipal acompañando [illegible] copia autorizada de la resolución dictada por este honorable concejo deliberante en su sesión [illegible] favorable a la solicitud de la sociedad "Patronato" elevada por intermedio de ese departamento ejecutivo, sobre donación de la manzana 126, quinta [illegible] de propiedad municipal. Ha concentrado esta corporación [illegible] filantrópica [illegible] por la sociedad [illegible] de amparar la niñez desvalida, sobre la que gravita el peso de fatales leyes, librada siempre al capricho impulso del azar, nada tan humano, ni tan lógico, ni tan ineludible, como concurrir con los medios que la constitución y las leyes ponen a nuestro alcance, a colaborar en esa magnífica obra de reparar en lo posible esas tristes injusticias de la vida humana.

"Resuelta así, favorablemente, dicha donación, me es grato transmitirla al señor intendente, a los efectos consiguientes. Saludo a V. H. con mi mayor consideración. — Juan Mc Longhlin. — A. J. Fornna, secretario."

De Mercedes

Reunión del comité radical — La próxima campaña electoral

MERCEDES, octubre 6 — Con asistencia de numerosos miembros celebró reunión la comisión directiva del comité local de la Unión Cívica Radical.

Se cambiaron especialmente ideas sobre la próxima campaña electoral para la renovación de las autoridades comunales.

Quedó resuelta la designación de una comisión electoral, la que se encargará de todo lo concerniente a trabajos preparatorios del acto comicial, debiendo designar subcomisiones de [illegible] la designación de una [illegible] para la formación del tesoro del partido [illegible]

Esta misma comisión electoral [illegible] la fecha, en que el comité convocará a sus afiliados a que [illegible] partidista, designe la [illegible] candidatos a concejales municipales [illegible] consejeros escolares que la Unión Cívica Radical sostendrá [illegible] próximos comicios de noviembre.

[illegible] también resuelta la publicación de un manifiesto, haciendo un llamado al electorado mercedino, [illegible] en defensa de los sagrados intereses de la comuna [illegible] estuvieron bajo mejores [illegible] durante las administraciones radicales.

El entusiasmo reinante en la [illegible] de la reunión de ayer es decidor de un nuevo gran triunfo [illegible] mercedino en los próximos comicios de noviembre.

De Escobar

Herido — El proyecto pro autonomía

ESCOBAR, octubre 6. — Anoche siendo las 9, se produjo un hecho de sangre en la calle Eugenia Tapia de Cruz esquina Bartolomé Mitre, siendo protagonistas el agente Venancio Burgueño y Sixto Herrera. El primero de los nombrados resultó herido de dos balazos en el lado izquierdo del cuerpo y pierna izquierda. Se ignora el origen del incidente, sabiéndose únicamente que el agente había conducido momentos antes a la comisaría a un hermano de Herrera por haber cometido una contravención.

El herido fué atendido por el médico de policía y el farmacéutico Martínez. El heridor fugó.

El subcomisario Monsalvo instruye el sumario de práctica.

—Se espera que en la sesión que celebrará mañana el senado provincial aprobará el proyecto sobre creación del partido de Escobar, que tiene pendiente de su consideración.

El vecindario confía en que por fin verá satisfecha una aspiración que viene deseando desde hace más de veinte años, sin haberlo logrado, no obstante haberse presentado en diversas épocas tres proyectos con el mismo pedido.

ESTADO DEL TIEMPO

Sinopsis del tiempo a las 8 a. m. [illegible] en puntos [illegible] Córdoba, Formosa [illegible] la nubla [illegible] en las provincias del norte y [illegible] en las demás [illegible]

Prevalecen vientos suaves a moderados del sector NE a SE en las provincias del [illegible] norte, suaves y variables en las demás partes.

La temperatura ha bajado varios grados en la [illegible] del norte. [illegible] se encuentra [illegible]

La presión atmosférica ha subido en [illegible] se halla [illegible] en [illegible] del país [illegible]

Provincia de Buenos Aires y Pampa Central: Bueno, temperatura en leve ascenso.

Santa Fe, Entre Ríos, Corrientes, Santiago, norte de Córdoba, Mendoza, San Luis, sud de Córdoba, Catamarca, La Rioja, San Juan, Jujuy, Salta y Tucumán: Bueno, temperatura en ascenso.

Río Negro, Neuquen y Chubut: Bueno, temperatura en leve ascenso. Sant Cruz: Faltan datos.

Suscripciones del Interior

Rogamos a los señores suscriptores del interior de la república, que todo pago que deseen efectuar por abono al diario, lo hagan directamente a esta Administración, siempre que en la localidad no hubiere AGENTE OFICIAL nuestro, o no se hallare de paso el agente viajero de la región.

EL ADMINISTRADOR GENERAL

Octubre 4 de 1919.

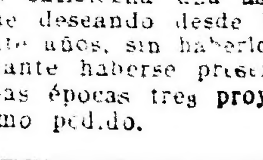

$ 5.99

[illegible] negros y gris oscuro, con letras, caja y broche. enviamos a cualquier punto del interior —FLETE PAGO, EMBALAJE GRATIS. Pedidos al fabricante JULIO C. ROSSI —Corrientes 2164. Bs. As.

El aceite CONDAL

Purísimo de oliva, está consagrado por el público de exquisito paladar, como el más puro y refinado aceite de oliva que se vende en la : : : : : : República : : : : : :

UNICO IMPORTADOR

FERNANDO SANJURJO

ALSINA 1000

ARTE, TEATROS Y CINEMATOGRAFIA

En el Coliseo

Anuncia sus últimas funciones en el Coliseo la compañía de opereta Valle-Caillag. Esta noche en función a beneficio del barítono señor Vela, se representará "La bella Risetta".

Mañana va "El caballero de la luna" y el miércoles, en función a beneficio del tenor cómico señor Di Salvi, se reprisará "Eva".

El lunes próximo, con la función en honor y despedida del conocido periodista don Vicente Di Nápoli Vita, que va a Italia, se epilogará la temporada.

En esta función se representará la revista "Maldito tango", con música del maestro Brancato.

En el Odeón

El tercero de los "cuentos de Noel" de Dickens, adaptado a la escena y con breves comentarios musicales de Massenet, fué puesto anoche en escena en función a beneficio del "Divino Rostro" y naturalmente la sala del Odeón estuvo desbordante de una concurrencia grande y socialmente selecta.

¿Interesó al público "Le Grillon du foyer"? La prosa buena, infinitamente buena y piadosa del gran romanticista inglés conmovió al auditorio? Sí y no. Hubo quien sintió con lágrimas en los ojos la humilde y trágica vida del pobre viejo y su hija ciega, hubo quien anhelante siguió, la escena de la vuelta del hijo perdido, quien aspiró con fruición las cálidas ráfagas del hogar foco de vida y amor y quien al terminar la obra era feliz por haber vivido instantes de emoción tranquila, simple y suave y por que en escena no había visto seres torturados, en lucha constante con pseudo problemas cerebrales, que son el aparrage de las obras modernas, pero hubo también niñas y señoras especialmente, que parecen tener un alma de modista, pues sólo alcanzan a ver si un vestido está más o menos bien hecho o sies elegante, así pase la acción en un pueblo de Inglaterra en 1830 y que se aburrieron cordialmente.

La interpretación fué correcta, sobresaliendo el señor Burguet, muy bien caracterizado y las señoras Gilles y Dacissmond. La presentación escénica mala.

Esta noche se hará en función de abono "L'Enigme" y "Le coeur a ses raisons".

La reaparición de Lola Membrives

Es cosa definitivamente resuelta la reaparición de la aplaudida primera actriz, como ya lo habíamos informado días pasados. Lola Membrives se encuentra completamente restablecida y no ha querido esperar al año entrante para hacer su rentrée.

La compañía que actuó hasta hace poco en el San Martín encabezaba sus programas con el nombre de la prestigiosa actriz. Dicha temporada hubo de terminarse a destiempo por haberse producido algunos claros en el elenco.

Lola Membrives quiere rehabilitar la sala del San Martín y hará su presentación el 16 del corriente al frente de una compañía en que figura la mayor parte de los elementos que actuaban en aquel teatro. Será una temporada breve, pero a pesar de ello el plan de trabajos es simpático. Se cuenta con algunos estrenos de importancia.

La Membrives actuará en su dualismo de primera actriz y de tonadillera. Para sus interesantes números de "fin de fiesta" tiene también numerosos couplets nuevos.

Será, pues, una nota simpática esta reaparición de la celebrada actriz que se propone cerrar brillantemente la temporada artística del San Martín.

Un éxito

Marca esta noche la honrosa cifra de 150 representaciones consecutivas la comedia de Saldías, "Delirio de grandezas", que constituye el éxito más sostenido de comedia nacional en la temporada.

Mientras los demás teatros del género han tenido necesidad de cambiar obras, preparar estrenos o reprisar producciones del viejo repertorio, en el Nuevo se han mantenido con "Delirio de grandezas", obteniendo calurosos aplausos y muy buenas entradas.

Llega la exitosa pieza a las 150 representaciones dando pruebas de una vitalidad sorprendente.

Se anuncia que ocupará nuevamente, aparte de los espectáculos nocturnos las matinées extraordinarias de los jueves y sábados.

Un debut en el Avenida

Debutará próximamente en este teatro el barítono Rafael Rodríguez, quien ocupará el lugar que abandona hoy, de ese elenco, el barítono Alda.

El debutante se presentará en "Costa Susana".

El actor Vázquez

Ha sido dado de alta del sanatorio en que se asistía, el actor Vázquez, quien sufrió una delicada intervención quirúrgica, efectuada con toda felicidad.

Su rentrée está anunciada para la próxima semana, y si bien aún no se sabe cual será la obra en que se presentará, es indudable que ella sea "La moral de don Crispín" en cuya obra ha hecho una de sus interpretaciones más felices.

Beneficio del tirador Sáenz

La función a beneficio del capitán Sáenz, anunciado y suspendido la semana pasada, en otro teatro, hoy tendrá lugar en el teatro Esmeralda. Para ello se tienen la formal promesa de concurrencia de la gentil tonadillera La Goya y La Gioconda, Mercedes Alfonso, Negri-Appiani, y otros artistas más que han prometido su concurso.

También harán un acto de tiro al blanco las niñas Sáenz.

El beneficio será a última hora de la noche.

BUENOS AIRES

Compañía nacional de sainetes zarzuelas, comedias y revistas
MUIÑO - ALIPPI
A las 6: La barra provinciana. A las 9: La barra provinciana, Colorado y negro, La barra provinciana
Platea, $ 1 por sección

Beneficio en el Victoria

Como ya lo hemos anunciado celebra esta noche su función de beneficio en el Victoria el actor Rafael Bardem, primer galán de la compañía Antonia Plana.

Rafael Bardém, que esta noche se beneficia en el Victoria

Bardem es un artista de temperamento que ha sabido demostrar excelentes condiciones al través de la proficua temporada que se ha venido realizando en el expresado teatro.

Ha elegido para esta función la comedia de Santiago Rusiñol "La buena gente" en que tendrá a su cargo el rol de Rafael que le permitirá lucirse.

Finalizará el espectáculo con lecturas de poesías catalanas y castellanas por el beneficiado.

Bardem bien se merece una velada brillante como esperamos lo será la de esta noche a juzgar por el pedido anticipado de localidades.

OPERA

Compañía nacional de sainetes, zarzuelas y revistas
VITTONE - POMAR
A las 6: Salón de Variedades. A las 9: La lágrima a domicilio, Salón de Variedades, Barracas. — Platea $ 1 sec

VICTORIA

Compañía española de alta comedia
ANTONIA PLANA
A las 9: Función en honor y beneficio de Rafael Bardem. Nocturno, Buena gente, lectura de poesías catalanas y castellanas por el beneficiado.

Teatro nacional

Liceo—

El cartel no ha variado. Sigue ocupándolo "La fea de la casa", la comedia de Escobar, que figurará aún varias veces más.

Argentino—

Parravicini hará "Mauricio Norton", del doctor Belisario Roldán, comedia en la que ese actor ha hecho de su rol, una nueva creación.

Politeama—

"El hombre que pudo matar", de Folco Testena, continúa figurando con éxito en el cartel de la compañía Rivera-De Rosas.

Nuevo—

No se sabe aún cuando podrá ser retirada del cartel la comedia de Saldías "Delirio de Grandezas", cuyo éxito no decae.

Apolo—

Casaux sigue entreteniendo al público concurrente con la interpretación que hace en "El profesor Muller".

Género chico nacional

Nacional—

El cartel ofrece una pequeña variación: recrudecen las representaciones de "El cabaret Montmartre" y disminuyen las de "Gramática parda".

La obra de Novión ocupa las secciones vermouth y segunda, y la revista de Pelay y el maestro Payá, la primera y última.

Buenos Aires—

"La barra provinciana" de Collazo e Insausti ha resultado un éxito pleno para autores e intérpretes. Los autores han dramatizado escenas de mucho colorido y verdad y los intérpretes, especialmente Muiño, los han secundado en forma harto eficaz.

Por estas razones "La barra provinciana" monopoliza el cartel a tres secciones diarias: vermouth, primera y última.

En segunda se mantiene "Colorado y negro", de Rodríguez Acasuso, que el miércoles marcará su 50.a representación.

Opera—

Se mantiene el mismo cartel casi a base de obras de Pacheco. Su última producción "Salón de Variedades" ocupa las secciones vermouth, y segunda. En última "Barracas".

En primera "La lágrima a domicilio", de López Silva.

Mayo—

No hay variación en el programa. La pulcra comedia de Cayol "La ciudad incrédula" se mantiene en secciones: vermouth y segunda.

En primera "Papá Batista", de Carlos de Paoli y en última "El pecado de amar" de Saldías.

Variedades—

"Gracia plena", en primera; "Narraciones breves" en segunda y en última "La dicha que pasa" componen el cartel de ese teatro.

Boedo—

Las obras de Escobar "La víbora de la cruz" y "Los esclavos blancos" ocupan las secciones vermouth y primera. En última "El velorio del angelito", de Carlos De Paoli.

Género chico español

Comedia—

En vermouth "Los granujas" por Narcisín y en última "Los niños del hospicio" por el mismo.

En segunda reprisan "Sangre virgen" y en primera repiten "El calendario festivo".

Avenida—

Se mantiene con éxito "La reina de los claveles", que figura en primera; en segunda "La reina de las tintas" y en última se reprisa "Alma de Dios".

Noticias breves

En el Victoria anuncia para en breve "El candelero", adaptación escénica de un poema de Alfredo de Musset, hecha por Tomás Borrás.

En el Porteño han debutado los bailarines Pilarica y Paco.

En el Smart ha obtenido un buen suceso la compañía de bailes rusos Jackovleff con el "ballet" Scheherezade.

En el Casino han debutado los duetistas a transformación "The Dulias" y las alambristas mise Lala Nantin.

CONCIERTOS

ASOCIACION WAGNERIANA

El Trío de Barcelona que tan bello éxito ha obtenido en Buenos Aires, se despedirá esta noche de nuestro público, pues se embarca en estos días para el Brasil, de donde seguirá viaje para España.

Los notables instrumentistas Ricardo Vives, Mariano Perelló y Pedro Marés, componentes de dicho trío, interpretarán: Trío en ré op. 70 No. 1 y Gran trío en si bemol op. 97 de Beethoven. El eximio pianista Ricardo Vives, se hará oír como solista en Fantasía en dó menor, de Mozart y Sonata de Scarlatti-Granados.

MAURICE DUMESNIL

Este distinguido pianista francés, ha postergado para la última semana de octubre, los conciertos que tenía anunciados para hoy y el 10, pues debe ausentarse ineludiblemente para Montevideo donde dirigirá un concierto sinfónico.

EDWARD RISLER

Recordamos a nuestros lectores que esta tarde a las 5 p. m., se realizará el 5.o concierto del eminente pianista Edward Risler, en el que el genial artista interpretará obras de Mozart, Beethoven, Mendelssohn, Chopín, Chabrier, Fanné, Saint Saens y Liszt.

MAYO

Compañía argentina :: :: :: :: de dramas y comedias
ANGELA TESADA
A las 6: La ciudad incrédula. A las 9: Papá Batista, La ciudad incrédula, El pecado de amar. — Platea $ 1 sección

SOCIEDAD NACIONAL DE MUSICA

La Sociedad Nacional de Música constituída por la totalidad de los compositores argentinos, dará hoy su primera audición del año, en el salón La Argentina a las 9 p. m. En ella se presentarán por primera vez como compositores los jóvenes maestros Joaquín Cortés López y J. Torre Bertucci.

En el programa figuran las siguientes obras: Sonata para violín y piano de Joaquín Cortés López, a cargo de C. Pessina y J. C. Fanelli (1.a audición); Melodías para canto y piano de D. Felipe Boero, por la señora Hina Spani (1.a audición); "Suite enc.enne" para piano por J. C. Fanelli (1.a audición); Sonata para violoncelo y piano de D. Alfredo Schiuma, por Alberto Schiuma y Guido Capocci (1.a audición); "La Campiña dorm.da" y "A tí única" de Pascual de Rogatis, por Hina Spani (1.a audición) y quinteto de cuerdas y piano de C. Gaito por el autor y el cuarteto de "Diapasón", cuyos componentes son los profesores Weingand, Gil, Rodríguez y Paggio.

CINEMATOGRAFIA

AL MARGEN DE LA PANTALLA

El cine y la delincuencia infantil

Mr. William David Mac Guire, secretario de la junta nacional de revisión de películas cinegráficas de los Estados Unidos, ha escrito sobre el tema del epígrafe, el interesante artículo que insertamos a continuación:

La mentira tan corriente como absurda que atribuye al cinematógrafo la causa directa de la delincuencia juvenil, muere paulatinamente de muerte natural. Desde los tiempos medioevales los padres y las autoridades han tenido la tendencia de achacar a cualquier espectáculo al cinematógrafo.

El alcalde de Pottsville (Pennsylvania), después de un minucioso estudio del asesinato de Albert Popiesky, declara: "No he encontrado motivo ninguno para creer que la causa directa del crimen fuese motivada por la asistencia de los acusados al cinematógrafo. Tengo la completa seguridad de que este desgraciado suceso hubiera ocurrido de la misma manera con o sin cinematógrafo".

Fred F. Mc Clure, superintendente del departamento de recreos de la junta de beneficencia pública, de la ciudad de Kansas, investigó la causa seguida contra tres muchachos acusados de robo de varios objetos que luego intentaban para creer que el delito se debía a la influencia del cinematógrafo.

Tres casos muy comentados, ocurridos en el verano de 1917 en la ciudad de Nueva York, fueron investigados por dos representantes de una sociedad humanitaria quienes declararon que los informes de la policía no pudieron en ningún caso ser comprobados por los hechos.

En estos y en muchos otros casos similares, las investigaciones llevadas a cabo han demostrado que las acusaciones que se han hecho al cinematógrafo de fomentar la delincuencia juvenil son completamente infundadas. De la misma manera podría achacarse al circo la frecuencia con que los menores se rompen los brazos y se dislocan las piernas; a los deportes como el baseball y el football podría imputárseles las descalabraduras de cabezas y los dedos rotos que sufren los aficionados, o, asimismo, podría acusarse a E. W. Hornung, el creador de Raffles, de ser el causante de los robos a la alta escuela de que con frecuencia son víctimas nuestras damas y caballeros.

El cinematógrafo, indudablemente, atrae y cautiva a los jovencitos que poseen ya un espíritu aventurero y recogen ideas de todas partes por diferentes conductos. Los padres que deliberadamente evaden la responsabilidad por las acciones de sus hijos y les dan dinero para gastarlo en dulces baratos, en novelas incitantes y en grabados o dibujos propios para adultos, son los verdaderos culpables de la delincuencia infantil."

PRIVADAS

"Jates, el agoísta"

La Compañía General Cinematográfica exhibió ayer a la mañana en vista privada, en el cine Gaumont, esta película, de la que es protagonista el renombrado actor Williams S. Hart, quien interpreta en esta cinta un personaje, en el desarrollo del cual nos brinda una sabia enseñanza tanto más interesante si tenemos en cuenta el valor de la misma.

He aquí el argumento de la obra:

Sobre la sábana recamada de oro de un inmenso desierto, viajan en el interior de una carreta, Jhon Saz, a quien la ambición del oro no le dejó ver la mensajera de la muerte que hace víctimas en aquellas regiones desoladas; la sed, de la cual él es una de ellas, pues se siente moribundo.

Junto con él y manejando viene su hija Esther de 19 años y al lado de ésta, su hermana Betty. El padre, sintiendo que llegan los últimos instantes de su vida, pide se le saque de la carreta para respirar por última vez, el aire de aquella región, y ya tendido en el suelo muere en brazos de sus hijas, luego de señalarles el camino que han de seguir para llegar a la aldea más próxima.

Puestos en marcha nuevamente, llegan a la ciudad denominada "Sedienta", por los muchos aventureros y buscadores de oro que a ella llegan. En esta ciudad, el principal establecimiento es una taberna o café cantante, cuyo dueño es William S. Hart, "Jates, el egoísta", apodado así porque es un hombre sin entrañas y sin corazón, cuyo lema es: "primero yo, y luego yo"; gobierna aquella región donde es temido, habiendo adoptado bajo su tutela a Perico, un niño, hijo de una bailarina que no se sabe de dónde vino ni cómo, y al cual trata de enseñar que jamás haga favores a nadie, incitándole a ser egoísta como él.

Allí llegan Esther y Betty y piden hospitalidad a Jates, el cual a los ruegos de Esther, concede que queden allí, ayudándole al cocinero.

Esther, poco a poco y conociendo el caracter de Jates, sabiéndole un egoísta, logra, luego de muchas incidencias que contribuyen al mayor valor de la obra, hacerle volver un hombre bueno y hacer disipar en él, ese espíritu de egoísmo que anteriormente poseía.

Las bellas escenas que se desarrollan durante el transcurso de la película hablan muy en claro del valor moral de la misma, confirmando así mismo el juicio que William S. Hart es una de los primeros actores de la escena muda.

"El jinete vengador"

He ahí una película que reune las mejores características interpretativas de Harry Carey (Cayena), de cuya personalidad nos ocupamos ayer. La Cinematográfica Sud Americana agrega, con esta cinta, un número de mérito a la ya larga lista de sus obras seleccionadas, aunque as mismo todas ellas suelan repetir hasta lo infinito una similitud de argumento un tanto monótona y falta de variedad.

Pero, en estos films camperos americanos, lo que vale, son los detalles; y no, precisamente, la tramazón fundamental. En esta, es siempre el "sheriff" o juez inconteste de la comarca, quien persigue a un facinoroso de marca mayor, eso en el superficial concepto de las gentes primitivas, pero que no es sino un severo "ajusticiador" que venga delitos promovidos por la concupiscencia y la codicia.

Interviene el amor que regenera, bajo forma de una niña hechicera modesta maestrita de escuela salvada por Cayena de las garras de un partida de apaches merodeadores, del ataque y saqueo del convoy, ella es la única sobreviviente. El extraordinario azar — mensajero habitual del destino en los acontecimientos humanos — hace que la muchacha sea la novia del "sheriff"; de ahí toda una lucha de pasiones y sentimientos enconados entre Cayena y su implacable perseguidor.

El "sheriff" procede por cuenta ajena. Averigua que la maestra ha pernoctado en la cabaña de Cayena cuya manta con iniciales lleva ella encima de las espaldas. Ella se niega a revelar, por deber de agradecimiento, el paraje en que se ubica dicha vivienda: ha prometido callar y... calla, obstinadamente. Cayena, cuyos padres fueron muertos y cúya novia fué raptada la misma noche de sus bodas por una gavilla de salteadores mandados por un mortal enemigo de la familia, continúa buscando, uno por uno, a los bandidos y les da muerte sin compasión; es el cumplimiento de la terrible ley del desierto: "ojo por ojo, diente por diente".

Al encontrarse frente a frente en pleno desierto, el "sheriff" y Cayena son atacados por los indios. La solidaridad de raza y de costumbres los hermana para una defensa común. Y durante el recio tiroteo, el funcionario se sincera con el "vengador", demostrándole haber sido en absoluto ajeno a la muerte de los padres y al rapto de la prometida.

Esa reconciliación ante la muerte es de un efecto emocional extraordinario; la escena valoriza singularmente la película. La lucha de esos dos hombres contra una fuerte partida de apaches que los va cercando lentamente y a cuya presión logran escapar ultimándolos con su certera puntería; su evasión penosa y lenta, heridos gravemente ambos, apoyado el uno en el otro y dando tumbos y traspiés continuos en la arena compacta y movediza de la desolada llanura... son notas que consiguen imponer un realismo acabado, sin echar mano de ningún recurso artificioso.

El "sheriff" sucumbe a consecuencia de sus heridas; su novia, que siente por Cayena profunda gratitud y, poco a poco, tierno cariño, concédele su mano, haciéndole renunciar a la despiadada prosecución de su venganza.

Harry Carey y todos los "vaqueros" que toman parte en el desarrollo de "El jinete vengador", desempéñanse con la naturalidad que les concede su propio temperamento, tan singularmente adaptable, en todos ellos, a las más complicadas exigencias de la ficción.

FIGURAS DEL CINE AMERICANO

El actor Bert Lyttel, uno de los preferidos del público neoyorkino, en una de sus composiciones

LA LEYENDA DE SAINT YVES

Así titúlase una interesante cinta francesa que el Sindicato Cinematográfico Sudamericano pasará esta tarde, por primera vez, en la sección "vermouth" del San Martín. Es una misteriosa leyenda bretona que pone de relieve las ingenuas creencias místicas de los pescadores, enlazándose el desarrollo de los episodios con una seduciente historia de amor.

"JUDEX"

Enigmático personaje, realiza la estupenda creación de un ser fuera de lo posible humano; pero interesa sobremanera en su actuación inacabable, en la cinta por series con que Gaumont prosigue sus fantásticas ediciones de gran espectáculo, de antes de la guerra.

"Judex" cumple una misión misteriosa, que se prolonga en un sinnúmero de episodios dramáticos entre los cuales no falta, hábilmente entreverada, la nota cómica y festiva. La parte segunda, titulada "La nueva misión de Judex", ha sido objeto de apasinadas polémicas entre los críticos cinegráficos de París.

Esto, es una razón para hacer más intensa la expectativa alrededor del film que para en breve anuncia la Sociedad Cinematográfica Sudamericana.

"EL ANTIFAZ SINIESTRO"

Recordamos que hoy se inauguran en el Empire, las interesantes peripecias de este gran film por series, que la empresa Cairo ha resuelto proyeccionar a pedido de numerosas damas concurrentes al "día de moda".

EL PROGRAMA DE HOY

Empire Theatre — Corrientes y Maipú.—Hoy tarde: Esposos fingidos; Sal de la cocina, Margarita Clark; Mary Regan, por Anita Stewart; a las 5.30: El paso de la muerte, por William Farnum; a las 6.30: Pasiones dominantes, por Julia Dean y estreno del primer episodio del Antifaz siniestro, por Antonio Moreno y Harold Holloway. Noche: mismo programa. Mañana: función extraordinaria de despedida en honor de La Argentina, programa extraordinario de bailes y el notable estreno Paramount por Enid Bennett; Felices aunque casados.

San Martín—Hoy biógrafo a base de las más grandes películas.—A las 5.45: Pathé Journal núm. 6. La firma de la paz y los festejos del 14 y 15 de julio en París. La leyenda de Saint Yves.—A las 9: Pathé Journal núm, 6, J'Accuse.

Palace Theatre — Corrientes 757.—Hoy tarde y noche: El corazón del Far West, por William Russell; La diligencia ed media noche, por Frank Keenan; Si las mujeres mandasen, por Anita King; El premio de belleza, por Charles Ray y B. Barriscale; Fresca Viruta. Viernes: primer episodio del terror de las sierras.

Gran Splendid Theatre—Santa Fe 1860.—Hoy tarde: La diligencia de media noche, por Frank Keenan; El premio ed belleza, por Charles Ray; Pathé Journal 577; Matrimomanía, por Douglas Fairbanks. Noche: Patio criollo.

Select—Suipacha 482—Hoy: Armas femeninas, por Ethel Clayton; Pathé Journal; intervalo, servicio de chocolate con masas por el Richmond Bar; Sal de la cocina, por Margarita Clark; a las 5.20: Su deuda, por Sessue Hayakawa; a las 6.15: El gran premio Jockey Club y actualidades argentinas; Pasiones dominantes, por Julia Dean. Noche: Beneficio del Consejo Nacional de Mujeres.

Splendid Theatre—Santa Fe 1848.—Hoy, tarde y noche: Pasiones dominantes, por Julia Dean; Las garras del águila, por Earle Williams.

Smart Palace—Hoy, tarde y noche: El hundimiento del Lusitania, Esposa fingida.

Mignon Palace—Hoy, tarde y noche: La tierra de todos, Por los fueros del honor, El desterrado, Tripitas el héroe de la aldea.

Select Lavalle — Lavalle 921.—Hoy tarde y noche: Los dos mochuelos, El pobrecito, Entre sus garras, Los ojos verdes, Ladrones de guante blanco.

Gaumont Theatre — Rivadavia 1635—Hoy tarde y noche: El paso de la muerte, Pasiones dominantes,

SMART - PALACE

CORRIENTES 1238
HOY, TARDE Y NOCHE:
El hundimiento del Lusitania
ESPOSA FINGIDA
Ballet Scheherazade, por la compañía Jakovleff

MUNICIPALIDAD DE MENDOZA

LLAMADO A CONCURSO DE PROYECTOS Y PLANOS PARA LA CONSTRUCCION DEL TEATRO MUNICIPAL

EL INTENDENTE INTERVENTOR DE LA MUNICIPALIDAD DE LA CAPITAL

DECRETA:

Artículo 1o. Llámase a concursos por el término de sesenta días, para la confección de un proyecto y presupuesto para la construcción del teatro Municipal, en el terreno que ocupa el actual edificio, Avenida España y Gutiérrez.

Art. 2o. Los proyectos deberán tener por base la construcción de un edificio con materiales incombustibles y contra temblores, provisto de todas las instalaciones y comodidades propias de un teatro modelo.

Art. 4o. Para constituir el jurado que ha de examinar los proyectos y adjudicar los premios, designase al director de obras públicas de la Municipalidad, al director de obras públicas de la Provincia, al jefe de la sección arquitectura de la Provincia, al director local de obras sanitarias de la Nación y a los ex intendentes señores Ricardo Báez y Juan A. Dufau, bajo la presidencia del intendente municipal.

Art. 5o. Los proyectos deberán presentarse a la intendencia, en sobre cerrado para ser abiertos y examinados en la fecha que oportunamente se indicará, en cuyo acto podrán encontrarse presentes las personas que tomen parte en el concurso y los representantes de la prensa.

Art. 6o. La dirección de obras públicas de la Municipalidad suministrará a los interesados el pliego de bases establecido para este proyecto y los informes que le sean requeridos.

Art. 7o. El gasto que demande la ejecución del presente decreto, se hará de rentas generales con imputación al mismo.

Art. 8o. Publíquese en dos diarios de la localidad y en dos de la Capital Federal; envíese copia de este decreto, pliego de bases y plano del terreno, a los arquitectos de autoridad reconocida y dése al Libro de Decretos.

Firmado: **Estanislao D. Caviola**, intendente; **Horacio R. Castro**, secretario.

11|190 v. nov. 11

Para teñir todo tejido
Especial para renovar TRAJES y VESTIDOS
Miles de familias empezaron a teñir para ellas, consiguieron tiñendo para el público con éxito y positivo beneficio
UNA PASTILLA, VALOR 0.80 ctvs.
TIÑE 450 GRAMOS DE GENERO
Venta en boticas, pinturerías y almacenes
Concesionario: PINTURERIA COLON
R. F. GOBBI — RIVADAVIA 9..

Sal de la cocina, Busca y esconde detectives.

The American Palace—Córdoba y Callao. — Hoy, a las 6.15 y a las 10.30: Nobleza gaucha; 5.20 y 9.45: La prueba oculta, Hayakawa; 4.30: Preciado modelo, V. Martín; 3.30: Ley del Yukón; 3 y 9: Tripitas en su noche de bodas.

Cine Presidente Roca—Rivadavia 3753.—Hoy: La nueva fe; Comprado y pagado, por Alice Brady; La caja secreta, por Olive Thomas; La vestal del sol Inca, 14o. episodio.

Teatro Princesa—Suipacha 460—Cine continuado de 11 a 7 y de 8 a 12.—Hoy: la hija de Mesiers, por María Osborne; Sal de la cocina, por Margarita Clark.

Cine Bolívar — Bolívar 1032.—Hoy, tarde y noche: El guante rojo, 15o. serie; El más lindo hijo de Tomás Graal; El grito del corazón; El terror del callejón. Mañana: Ojos verdes.

Electric Palace — Lavalle 836 — Hoy: El fantasma del rancho; El cuarto cerrado; La ratera relámpago, 2o. episodio; Suprema ley; Carlitos y Dolly en el café; El profesor Mac Kanna.

Etoile Palace. — Corrientes 2759. Hoy lunes 6: Un idilio en la cárcel; La empleadita de tienda; El remanso.

Porteño — Corrientes 846—Cine para familias. Todos los días estrenos.

Esmeralda — Esmeralda 443. — Programa de cine familiar. Todos los días estrenos por el biógrafo.

General Belgrano—Cabildo 2165. —Hoy, tarde y noche: La ratera relámpago, 14o. episodio; Robo frustrado, Pathé Journal 576, Americano y basta; Los hijos ocultos; Dolores.

Crystal Palace—Corrientes 1550. —Hoy tarde y noche: Variado programa con estreno.

Cine Radium N.o 6. — Rivadavia 2970.—Hoy: sensacional estreno de 18 series El guante rojo; estreno, 16a. serie En peligro de muerte, 3 actos 15 partes; La vestal del sol Inca o El jinete fantasma; estreno, 4a. serie La huella del fantasma, 3 actos 15 partes; La Reina Apache, protagonista Priscilla Dean, Super Blue Bird, 5 actos 30 partes.

Petit Splendid. —Libertad 976.—Hoy, variado programa, con estrenos.

Cine Moderno. — Corrientes 980. Hoy, tarde y noche: Variado programa.

Real Cine. — Esmeralda 425.—Hoy, tarde y noche: Variado programa, con estrenos.

Select Buen Orden. — Bernardo de Irigoyen 1521. — Hoy: Variado programa con estrenos.

Soleil Palace. — Corrientes 3150. — Hoy: Variado programa con estrenos.

Petit Cine. — Variado programa.

Cine Park (Palermo). — Variado programa.

CRONICA SOCIAL

La sala del Colón resultaba ayer pequeña para contener la inmensa concurrencia, en la que prevalecía el mundo infantil, que asistía a la fiesta, que anualmente ofrece la sociedad Patronato de la Infancia un obsequio de los niños que han tenido a su cargo las alcancías para recolectar fondos a favor de los niños pobres que esta benemérita institución sostiene.

Los niños del Patronato de la Infancia ocupaban parte de la galería alta y el paraíso y las niñas se hallaban distribuidas en los palcos de las damas de la comisión.

El programa que dimos a conocer ayer, fué cumplido en todas sus partes y los pequeños intérpretes recogieron cálidos aplausos de la concurrencia por la corrección y gracia con que ejecutaban los diversos números.

* * *

Con motivo de su próxima partida para Europa, Mlle. Blanche Dreux recibirá esta tarde de 4 a 7 en el Te Colonial a sus ex alumnas y relaciones particulares.

Los múltiples afectos que Mlle. Dreux ha sabido conquistarse, han de tener cariñosa exteriorización en la reunión de esta tarde.

La señorita Dreux se embarcará el 10 del corriente a bordo del "Malta" con destino a Francia.

* * *

El sábado 18 del corriente será bendecido en la basílica del Socorro, el enlace de la señorita Delia Dufaur con el doctor Carlos Lloveras, siendo padrinos la señora Paz Angélica Lloveras de Raverot y el señor Luis Dufaur.

Acompañará á los novios el siguiente cortejo:

Amelia J. de Dufaur con Manuel M. Raverot, Josefina E. Lloveras de Sánchez Lloveras con Carlos Sánchez Lloveras, Ofelia Dufaur de Scheiner con Luis G. Scheiner, Odila Dufaur de Hileret con René Hilerpt, Elsa Lloveras con Luis A. Dufaur, Josefina T. de Martínez Rufino con Antonio Martínez Rufino, Nélida Dufaur con Miguel Dufaur, Ester Sánchez Lloveras con Nicolás Achaval (hijo), Julia Lloveras con José Enrique Virasoro, Carmen Sastre con Enrique M. Pueyrredón.

En el acto civil que se realizará el 16 del corriente, serán testigos por parte de la novia los señores Luis J. Scheiner, Armando Dufaur, René Hileret y Luis A. Dufaur, y por parte del novio los señores Nicolás Achaval, Antonio Martínez Rufino, Manuel M. Raverot y Carlos Sánchez Lloveras.

* * *

La sociedad Damas de Caridad que preside la señora Carolina Estrada de Martínez, organiza para el 16 del corriente, una velada que se llevará a cabo en el Odeón a beneficio de las obras que sostiene con tan plausible éxito.

En esa ocasión, la compañía de M. Bourguet pondrá en escena "Le bonheur conyugue" de Valabre.

Las localidades pueden solicitarse desde ya, en la calle Paraguay 1252 y por teléfono, por el número 6348, Juncal.

* * *

Será una interesante y distinguida reunión social la que se realizará el 15 del corriente en el salón de la Biblioteca del Consejo Nacional de Mujeres en homenaje a la memoria del eminente poeta Edmond Rostand.

Han sido especialmente invitados el ministro de Francia y su señora Mme. Gaussen, la misión militar francesa y el capitán Almonacid.

Sobre la vida y la obra del gran poeta, disertará el elocuente conferencista M. Bidou, desarrollándose también un interesante programa artístico a cargo de conocidas señoritas.

* * *

Para enero del año próximo se anuncia el enlace de la señorita Martha Yolanda Viale con el señor Alfredo Torrá Coronel.

* * *

El 10 del corriente a las 9 de la noche se celebrará en el cine Callao un festival a beneficio de la conferencia Santa Ana de Nuestra Señora de Buenos Aires.

Prestan gentilmente su valioso concurso para este festival, la distinguida artista señora Camila Quiroga, el notable guitarrista profesor Saravia, los conocidos actores Muiño, Rafael Arcos y el notable pequeño artista Narcisin. Habrá otros números no menos atrayentes, exhibiéndose también novedosas e interesantes películas.

En uno de los intervalos se rifará un billete de 100 pesos.

Para pedido de localidades y devoluciones dirigirse a Córdoba 2556, teléfono 2150 Mitre.

Las localidades no devueltas antes de pasado mañana se considerarán aceptadas.

* * *

Celebrando sus bodas de plata el señor Aníbal Solanas y su señora María Esther Jiménez, recibirán esta tarde a sus relaciones.

* * *

Se efectuó en el París Hotel anoche, la comida que los amigos del teniente coronel Francisco R. Denis le ofrecían festejando su reciente nombramiento para gobernador del territorio del Neuquén.

Fueron comensales los coroneles: Félix Toledo, Manuel Alfaro, Carlos Peralta González, Enrique Seoane, Pablo Solari y Eduardo Sisay, doctor Pedro O. Rivero, capitanes Ventura Ochoa, Rodolfo Noguera, Angel Arias, Ismael Lagones, Cornelio L. Díaz, Federico Mauriño y Luis Chouciño, tenientes coroneles Adolfo Peña, Facundo Navarro, Antonio Gerken y Benjamín Barrionuevo; mayores C. Trapani y Lara, Benjamín Mateo.

* * *

El miércoles de la semana entrante, en el templo de San Agustín, será bendecido el enlace de la señorita Juana Picot con el señor Ricardo Etcheverry Boneo.

* * *

El doctor Alejandro Colecchia ha ofrecido una comida en obsequio del señor Carlos Alberto Areco con motivo de su próximo enlace.

* * *

Ha sido postergada para el 4 de noviembre próximo la fiesta que debía realizarse en el teatro General Belgrano, a beneficio de la Copa de Leche de las escuelas de Belgrano.

* * *

Se ha formalizado el compromiso matrimonial de la señorita María Esther López Muñiz con el señor Tomás Cossio.

* * *

En la cripta de San Carlos se dicen misas gregorianas por el alma de la señora Amalia C. de Solari.

* * *

A beneficio de las Hermanas Dominicas, de Nuestra Señora del Milagro, enfermeras gratuitas a domicilio, se realizará el sábado 18 del corriente a las 3 p. m. en el Smart Palace, una interesantísima fiesta que ha de dar lugar a una nota social muy lucida.

Se desarrollará un interesante programa en el que figuran entre otros números, "Minuet Federal", bailado por un grupo de jóvenes y señoritas, y el poema de Villaespesa "Era El", interpretado por las señoritas María Antonia Martínez, Berta Singermhann y María Hersilia Romero.

Dr. Héctor Rebay
Jefe de clínica de la Facultad de Medicina del servicio de enfermedades de los ojos del hospital de Clínicas
Consultas, de 1 a 3. Sábados, de 1 a 7.
U. T. 5896 (Avda.) — MAIPU 436

R. Tedez tiene el placer de participarle que se verá muy honrado se dignara Vd. apreciar su colección de modelos recientemente recibidos de París.
548. Calle Maipú

Además, tomarán parte en la función los estudiantes de la facultad de ingeniería, con su original y aplaudido "Teatro de Variedades" y la compañía de bailes rusos de Jacobleff, que actualmente trabaja en el citado teatro.

Firman las invitaciones:

Sara Noris de Thompson, Laura Gómez Llambí de Furtado, Eufemia Robredo de Argerich, María Dora Rodríguez de Gómez, Delia Godoy de Mallea, Petronila Araujo de Oyarzú, Angela Díaz de Ramayón, Bernabela Idoyaga Molina de Flaqué, Juana L. de Fernández, Adelaida Zanetti de Moretti, Manuela Rodríguez de Lütscher, María Encarnación Urquiola de Quintana, Noemí Arditi Rocha de Capdeviell, Lila Landa de Gury, Estela Ayres de De la Villa, Teófana Bonnel de Spraggon, Lola Cabral de Bravo, María M. C. de Vodanovich, Ofelia Calvo de Soto, Angélica Bravo Cabral de Escobar, Silvia Córdova de Claps, Josefina Jiménez, Elena Guerrico, Delia y Amalia Mallea, Olga y Mary Spraggon, Corina y Ana María Robredo, Isabel Balestra Espíndola, Elía Rodríguez Gómez, Juanita Giménez, Elena Lynch, María Elisa Ezcurra, Susana y Paulita Harriague Castex, Mecha, Carmen y María Emma Díaz Colodrero, María Angélica Ocampo, María Celia Piñeiro, María Elena Muñoz y Pérez, Rosita Da Rocha, Eloísa Mones Escalada, María Amelia Batestín, María Teresa Blaquier, Elena Ezcurra, María Amelia Quintana, Blanca Vodánovich, Ana Lida Igarzábal, María Mercedes de la Torre.

* * *

Partirán en breve:

En enero próximo anuncian su viaje a Europa los señores Miguel Alfredo Martínez de Hoz, su señora Julia Helena Acevedo y su hijo José y Miguel Martínez de Hoz y su señora Celina Zuberbühler.

A fines de la presente semana partirán para Corrientes la señora Antonina Crespo de Silgueira y sus hijas Dora y Judith.

* * *

Esta noche se efectuará en el Select Theatre, una velada extraordinaria en beneficio de la oficina de informaciones del Consejo Nacional de Mujeres.

Patrocina esta velada la siguiente comisión:

Catalina M. de Brinckman, Celina A. de Battilana, Constanza B. de Villamayor, Carmen S. de Noceti, Phibe Lagos, Lidia C. de Ferreyra, Angélica M. de Olmedo Zumarán, Delia M. de Sala, Mercedes Pujato Crespo, Rosario M. de Doncel, Etelvina G. Ch. de Torello, Tuly Roosen de Vidal, Elisa G. de Aguiar, Leonor S. de Dickinson, Mrs. Robinson, M. Luisa A. de Broggi, María Teresa Moreno, Elia Martínez, Marcelina S de Pita y Dalinda R. de Rodríguez.

* * *

Ha causado sincero pesar el fallecimiento del señor Teodoro Aráuz.

Sus restos serán inhumados esta tarde a las 3 y 30 en el cementerio del Oeste.

* * *

Esta mañana fueron inhumados en el cementerio del Oeste los restos del señor Eduardo Carbonell, cuyo fallecimiento ha sido sinceramente lamentado.

* * *

Se realiza esta tarde en el Odeón, el 5o. concierto de M. Edouard Risler con el siguiente programa: Fantasía en do menor, de Mozart; sonata op. 31, núm. 2, de Beethoven; seis romanzas sin palabras, de Mendelssohn; Fantasía op. 49, de Chopin; "Sous bois" y "Mauresque", de Chabrier; "Impromptu", de Fauré; "Valse monchalante", de Saint Saens, y vals "Mephisto", de Liszt.

Con tal motivo la elegante sala ha de estar muy concurrida.

* * *

Se ha formalizado el compromiso matrimonial de la señorita Herminia Lucía Franchini, con el señor Héctor Rodríguez Brizuela.

* * *

El jueves próximo será bendecido en casa de la familia de la novia, y en la mayor intimidad, el enlace de la señorita Ana San Martín con don Teodoro González Ramírez, actuando como padrinos de la ceremonia la señora Eugenia Pallete de San Martín y el señor Otilio González Ramírez.

El acto civil se realizará a las 2 de la tarde, del mismo día, siendo testigos por parte de la novia el señor Francisco San Martín y por parte del novio el diputado nacional Manuel Bermúdez y el doctor Delfor González Ramírez.

* * *

El miércoles próximo será servida en la Sonámbula la comida que con motivo de su próximo enlace le ofrecen los amigos y compañeros del hospital Italiano al doctor Osvaldo Mazzini.

* * *

Llena de distinción y de encantos, resultó la fiesta infantil, que con motivo del cumpleaños de sus hijitos Martín y Miguel Alejo, ofrecieron ayer en su residencia de Belgrano, el doctor Martín Britos y su señora Teresa Macías.

Numerosos atractivos se habían preparado, con los que los pequeños asistentes pasaron momentos muy agradables.

Los niñitos de de la Torre y Ochoa, recitaron poesías, siendo muy aplaudidos, como también un conocido prestidigitador, quién distrajo durante largo rato la atención de los pequeños, con sus pruebas de magia.

En el comedor, se sirvió el té y la mesa ostentaba un adorno original y novedoso.

Anotamos a los niños:

Celita, Martha y Estela de la Torre, Juana María Oribe, Nelly Dobranich Britos, Eduardo Basualdo, Juan José Britos Sayús, Guillermito Patiño Luzuriaga, Mechita, Ajó, Tinita, Roquín y Robertito Repetto Britos, Jorge, Benjamín, Julio y Víctor Aquinó, Nenena, Horacito y Cholita Moine Macías, Patito Duprat, Sarita, Jorge, Alberto y Pepe Ochoa, María, Zulema Moine Carranza, María Teresa, Manolo, Lucho, Horacito y Elena Durán Suffern, Marcos Jorge, Horacio y Alicia Gutiérrez, María Esther Puente, Mangachita, Juan Carlos, María Elvira y Fernando Robles, Nelly, María Cristina, Dairsito y Guillermo Suffern Quirno, Carmencita Chevalier, Gerardo Smith, Julieta Britos, Osvaldo Bonnet, etc.

* * *

A un acto solemne dió motivo ayer la colocación de la placa que en homenaje a la memoria de la señorita Julia H. Pozzi le dedicaron sus colegas en el cementerio del Oeste.

A la hora indicada, un centenar de maestras de los distritos escolares 6o. y 19o. y muchos de los que fueron sus amigos, se congregaron ante la tumba que guardan los restos de la señorita de Pozzi.

Durante el acto hicieron uso de la palabra las señoritas Lola Andino, Sara Otero y María Matilde Mira, quienes con sentidas palabras pusieron de relieve las excelentes prendas de la extinta.

* * *

El 8 del corriente se celebrará en San Miguel Arcángel a las 10 a. m., un funeral rezado, de cabo de año por la señora Benjamina Beovide Escalada de Lowry y el contraalmirante Jorge H. Lowry.

* * *

Con la representación de "Le grillon du foyer" se realizó ayer en el Odeón, la anunciada velada a beneficio de la sociedad del Divino Rostro.

Se hallaban en la sala las señoras:

Julieta Meyans de Pueyrredón, María Augusta Kruls de Piñero Pacheco, Evelina Duveen de Lovengard, Carmen Meit de Lezica, Gilda Vieyra de Díaz Valdez, María Sara Hueyo de Novaro, Clelia Nocetti de Lagos, Emma Basavilbaso de Benítez, Sofía Mackintosch de Sierra, María A. de Lernoud, María B. de Andant, Ana M. de Maisonave, Clarisa Paz de Honores, Bernardina Vidal Molina de Quevedo, Marta Real de Azua de Ezcurra, Sara Elejalde de Regúnaga, María Irene Moreno de Villanueva, Julia del Carril de Viale, Carlota B. de Areco, Mercedes Honores de Otamendi, Lucía M. de Necol, Raquel Cárdenas de Guerrero, Juana del Carril de Eyzaguirre, Mercedes Montes de Claros, Lía Sansinena de Gálvez, Raquel Huergo de Blaye, Ignacia Larguía de Schuchard, Estela Lagos de Iriondo, Adela Sáenz Valiente de Grondona, Noemí Novaro de Lanús, María Ester Carlés de Campos, Clementina Basavilbaso de Maidana, Leonor Estrada de García Calvo, Adela Maderna de Frederking, Joaquina Rodríguez de Obejero, Mercedes H. de Rougis, J. Alem de Posse, Enriqueta Basavilbaso de Catelín, Mercedes Nazar Anchorena de Bellocq, María Luisa Acosta de Bracht, María Celina Aguirre de Róbora, Josefina Zuberbuhler de García Fernández, Lucrecia de la Torre de Obligado, Ester Díaz de Lamas, María Sundblad de Olivares, Carmen García de Carranza, Laura Guerrico de Zapiola Acosta, María Elena Carabassa de Ruiz Guiñazú, Marcela M. de Saint, Lucía Hine de Kilmurry, Evangelina Obligado de Schóo, Rebeca Otamendi de Paz, Amalia Saavedra de Irigoyen, Margarita Uriarte de Obligado, María Luisa Saavedra de Carreras, Julia Bosch de Holmberg, Elvira Pietranera de Piaggio, Josefa Fernández de Ramaugé, Julia Castro de Aguirre, Delia Alvear de Ocampo, Dámasa Saavedra de Lamas, Celina Bernal de Seré, María Luisa Demarchi de Gallardo, Belén Holmberg de Bunge, María Teresa García Fernández de Bellocq, Genara Sastre de Casado, Susana Castex de Apellániz, Segunda Roca de De Marchi, Magdalena Bosch de Harilaos, Lola Acosta de Acevedo, Alicia Dorado de Zorraquín, María Augusta Estrada de Lezica Alvear, María Luisa Padilla de Helguera, Juana Corti de Soulas, Victoria Caminos de Achával, Rodríguez, Elisa Juárez Celman de Sauze, Sara Saavedra de Pradere, Laura Holmberg de Bracht.

Señoritas: Lucrecia Bunge, María Rosa y Sara Cranwell Ocampo, Marta y María Elena Lanús, María Luisa Roca, Alcira y Delia Guerrico, María Méndez, Ernestina Grondona, Susana y Florencia Cernadas, Ana Lezica, Emilia Senillosa, María Augusta y María Rosa Pico Estrada, Laura Fidanza, María Mercedes Rodrigué, Marta y María Teresa Etcheverría, Julieta Firmat Lamas, Cecilia Varela, Esilda Antonieta y Esther Bollini, Marta y Alicia Dorado, María y Sara Alcobendas, Carmen Estrada Borbón, Valeria y María Amelia Montes de Oca, Elena Cárdenas, Laura y Susana Alcobendas, Elena Ruiz Guiñazú, Lola Marcó del Pont, Elvira y Mercedes Jacobé, María Antonia y Elena Bidau, Clara, Ercilia y María Lanús, María Teresa y Laura Obejero, Sara Reúnaga, María Leontina y Evangelina Marcó, Ivonne y María Luisa Necol, Adolfina Olivares, María Casilda y Mercedes Paravicini. Ada, Isabel y Elena Grandvald, María y Adela de la Torre, Rosa Makintosch, Emilia Piaggio, Silvia y Susana Aguirre, Irma Delpech, Lila y Bella Kilmurry, Celina Pichurl.

* * *

En el cementerio del Oeste tuvo lugar ayer una sencilla y elocuente ceremonia con motivo de la colocación de una placa en el panteón que guardan los restos de la señorita María Elena del Castillo, cuya desaparición temprana, ha causado hondo pesar.

La inscripción que reza en la placa es la siguiente: "A la niña hacendosa, que fué hija amorosa, hermana cariñosa y novia ejemplar".

* * *

Con motivo de su próximo enlace la señorita Kate Bianchi di Cárcano, ofrecerá un te a sus amistades el miércoles próximo, por la tarde.

* * *

Está llamado a tener un gran lucimiento social y artístico, el festival a realizarse el 15 del corriente en el Grand Splendid Theatre, a beneficio del asilo de Nuestra Señora de Luján.

El maestro Wenigaud dirigirá los coros del "Príncipe Igor", de Borodini, admirables y de un conjunto hermosísimo. En él, tomarán parte las señoras:

Blanca Campos Urquiza de Amadeo Artayeta, Laura Gómez Aguirre de Quirno, Elena Green de Lanús, Carmen Sánchez Elía de Quintana, Martha Ramos Mejía de Viale, Julia Blanca Roca de López, Teodosia Roca de Watson, María Carlota Peralta Alvear de Cowland, Cora Zemborain de del Carril, Justa Dose de Zemborain y las señoritas Ana María Green, Carola Cárcano, Susana Peralta Alvear, Mercedes Ortiz Basualdo, Mercedes Dose, Susana Larreta Quintana, Esther Isabel Pearson, Alma Reyles, Angélica y Rosa Ocampo, Elena Méndez Cabral, Mercedes, Isabel y Dolores Elortondo, Enriqueta del Solar Dorrego, Martha y Lola Florés Pirán, Clara y Agustina Marcó Roca.

Los solos estarán a cargo de la señora Elena Green de Del Solar Dorrego y del señor Federico Oromí (hijo).

Los cuadros plásticos griegos y orientales, de gran belleza, son dirigidos por el señor Alberto Lagos, actuando en ellos las señoritas.

Josefina Cantilo Achával, Mercedes Ortiz Basualdo, Susana Peralta Alvear, Beatriz Gallardo, Mariana Vivot, Esther Isabel Pearson, Dora y Elena Méndez Cabral.

Además figuran en el programa interesantes números de recitado en francés y español, por la señorita Victoria Ocampo de Estrada y el señor Alvaro Melián Lafinur y danzas clásicas por la señorita María Delfina Klappenbach.

Las localidades, que pueden obtenerse en Juncal 1647, o reservarlas por el teléfono 1009 Juncal, han sido muy solicitadas, habiéndose fijado en 80 pesos el precio de los palcos bajos y balcón con 4 entradas, los principales en 50, altos en 30 y platea 10.

La comisión ruega a las personas que han retenido localidades, se sirvan retirarlas.

* * *

El 15 del corriente será pedida la mano de la señorita María Teresa Mujica para el señor Víctor Durañona.

* * *

El 11 del corriente será bendecido el casamiento de la señorita Juana Gietz con el señor Ricardo J. A. Baur.

La ceremonia se efectuará en la residencia de la novia, en Belgrano.

* * *

Próximamente se realizará en el Círculo Belgrano una "garden party" a beneficio del asilo San José.

Organiza esta fiesta, que ha provocado singular interés en nuestra sociedad y en la belgranense, la comisión que preside la señora María Eloísa M. de Leguizamón.

* * *

Hoy será consagrado en el templo de San Nicolás de Bari, el enlace de la señorita Egeria Lanteri con el señor Raúl de Acevedo Ramos.

Apadrinarán la boda la señora Dionisia Otamendi de Acevedo Ramos, madre del novio, y el señor Pablo Lanteri Cravetti, padre de la novia.

Serán testigos del acto civil, los señores Julio, Antonio y Santiago Lanteri Cravetti, por la novia, y los señores Carlos Fernando Otamendi, Julián Byron y Lorenzo Inurrigarro, por el novio.

Los novios entrarán al templo, acompañados del siguiente cortejo:

Señoritas Thebe Aída Lanteri y María Avelina de Acevedo Ramos, señora Benedicta F. de Lanteri con Carlos Fernando Otamendi, María Esther de Acevedo Ramos con Eneas Lanteri, Corina Amelia Eyzaguirre con Juan Carlos de Acevedo Ramos, Haydée Lanteri Besio con Osvaldo Lanteri, Teresa Besio Noemí de Benedetti con Tiberio Lanteri.

En casa de la novia habrá después de la ceremonia, una recepción íntima.

* * *

En la capilla de las Victorias será bendecido el viernes 10 del corriente a las 9 p. m. el enlace de la señorita Elva Derkhiem Bilbao con el señor Augusto Moring.

Actuarán como padrinos la señora Emilia Moller de Moring, madre del novio, y el señor Marcos F. Derkhiem, padre de la novia.

Los novios harán su entrada al templo seguidos de un cortejo formado por las siguientes parejas:

Elva Bilbao de Derkhiem con Edmundo Moring, Mercedes Derkhiem de Perry con Winthrop Scott Perry; Inés Moring de Hallaasel con Rodolfo Moring, Lulú Moring con Otto Bohnen; Lily Moring con Franch Derkhiem Bilbao y Elvirita Romero Bilbao con Charles Derkhiem Bilbao.

En el casamiento civil, que se efectuará en la tarde del día 9, firmarán el acta como testigos, por parte de la novia, los señores Jorge Bilbao y Winhrop Scott Perry, y por el novio los señores Kuno Vidal y Augusto Moller.

Festejando el acontecimiento, el señor Marcos F. Derkhiem y su esposa Elva Bilbao, y el señor Edmundo Moring y su esposa Emilia Moller, después de la ceremonia religiosa ofrecerán una recepción a sus amistades en los salones del Club Alemán.

* * *

Se anuncia para el 4 de diciembre próximo el enlace de la señorita Eva Doeringer con el señor Emilio Lanús.

* * *

En el templo de San Nicolás será bendecido el 11 de octubre el enlace de la señorita Celia González Durán con el señor Eduardo Pérez Alen.

Acompañarán a la novia, haciéndole cortejo, las señoritas:

Amelia Jantus Somellera, Delia Jolly Alcobendas, Cristina Massini Barilari, María Amelia Castro, Elisa Espeche Jiménez, Dora C. Fragueyro, María Luisa Garrido, Julieta Firmat Lamas y María Isabel Benavídez Olazábal.

Después de la ceremonia habrá una recepción íntima en casa de la familia de la novia.

* * *

Se ha formalizado el compromiso matrimonial de la señorita Julieta Passicot con el señor Federico Taliaferro.

* * *

Han llegado:

De Córdoba, el doctor Eduardo Obejero.

—De Montevideo, la señora Natalia Ruiz de Fernández y la señorita María Inés Macció.

—De Entre Ríos, el doctor Emilio Marchini.

—De Montevideo, el señor Jack Macdonal y su señora Martha Obejero Urquiza.

—Del Paraguay, la señora Dolores Pérez de Bence y familia.

—De Entre Ríos, la señorita Violeta Farías López.

—De La Plata, el señor Horacio López Cabanillas.

* * *

Han partido:

Para Orenze, la señora Emma C. de Jauregui y su hija Emma.

—Para Ascochinga, el señor Antonio Leloir, su señora Adela Unzué y sus hijos.

—Para Europa, el señor Carlos Pérez, su señora Lola Vieyra y sus hijos.

—Para Alta Gracia, la señora Carlota Pantauf de Zárate.

—Para Estados Unidos, el señor Carlos Díaz Vélez y señora.

—Para el Iguazú, los señores Manuel de Iriondo, Teófilo Lacroze, Luis Rocca, Enrique Santamarina, Leonardo Pereyra Iraola y Silvano Crotto.

—Para Montevideo, el señor José Barros y Arana.

—Para el Tandil, el señor Eduardo Saguier.

—Para Norte América, a bordo del "Vasari" en jira de estudios el señor Francisco E. Seijó.

* * *

Mejor, la señora Sofía Rocha de Rocha.

—Se nota una mejoría en el estado del doctor Aniceto de la Torre.

—Se encuentra enferma, la señora Edelmira Matti de Donegani.

—Ha sido sometido a una operación quirúrgica, el señor Horacio Roldán (hijo), siendo su estado muy felicado.

—Enfermo, el señor Manuel G. Balcarce.

—Se acentúa la mejoría en el estado de la señora Lily E. de Calvo.

—Mejorada, la señora Francisca Güemes de Alende.

A NUESTROS LECTORES

Debido a la creciente demanda de ejemplares de LA EPOCA, hemos podido conocer, que muchos de nuestros lectores no alcanzan a comprarla, por haberse agotado. Rogamos a los perjudicados con esta creciente venta, quieran solicitarlo directamente a esta Administración en calidad de suscriptores, asegurando de esta manera la regular recepción de nuestro diario.

EL ADMINISTRADOR GENERAL.

Instrucción pública

EN LA ESCUELA 9 DEL CONSEJO ESCOLAR 19o.

En el local del círculo central de obreros, Junín 1063 se realizó ayer a las 2 1|2 de la tarde, el festival artístico que patrocinaba la asociación "Patria, Hogar y Escuela", a beneficio de la escuela 9 del consejo escolar 19o.

Ante la concurrencia que llenaba la sala, entre la cual se hallaban las autoridades del distrito, varios inspectores y personal directivo y docente de las escuelas de la capital, se desarrolló el programa que se confeccionara al efecto.

El conservatorio Musical Argentino que dirige el profesor Pedro D. Sofía prestó su cooperación, designando a los alumnos Ernesto Gattel y Nicolás Calvario para que bajo la dirección de la profesora de música, señorita Emilia Masa amenizara la fiesta en los entreactos, tocando aplaudidos trozos musicales.

Obtuvieron un éxito extraordinario los artistas italianos señoras Josefina Dealessi, Isabel Bariani y señores Ricardo Bariani, Ricardo Rossi, Osvaldo Varigla, Donato Gallitti, Sabas Gaeta, Carmelo Macrí y A. De Nunno, que trabajaron en castellano en homenaje a los fines de la velada y a cuyo cargo se hallaban la interpretación de las obras "L'Artiglio" (gran gignol), "Maldita sea la guerra" (diálogo) y "Basta de suegros" (comedia).

El público aplaudió también a los artistas "Los Miramar" (terceto de aires nacionales) y "Maurice L'Eslor" (número de prestidigitación, ventriloquía e ilusionismo).

Merecieron los plácemes de la concurrencia también el concertista señor Juan Mas y la precoz tonadillera señorita Aída Porta (niña de 8 años) que era acompañada al piano, esta última, por la señorita J. A. Porta.

En uno de los intervalos se rifaron numerosos objetos donados por las casas "Lappas", "Tienda La Piedad", "Cigarrillos 43", "Escasany", "A los mandarines" y otras.

En resumen, entre la numerosa concurrencia que asistió al festival de ayer, las rifas de objetos valiosos y el remate, produjo un beneficio poco común en las fiestas de esta naturaleza, de lo cual nos alegramos, si se tiene en cuenta que este producto se destina a la adquisición de ropa, calzado y útiles con destino a los niños pobres con matrículas gratis que concurren a la escuela número 9 del C. E. 19o.

PROVINCIAS

ENTRE RIOS

Aniversario. — Nombramiento. — Concierto musical. — El día de la raza. — Asamblea. — Adquisición importante.

GUALEGUAY, octubre 6. — El primero del actual cumplió un año de la exaltación al gobierno de la provincia de sus dignos mandatarios doctor Celestino I. Marcó y señor Emilio Mihura, quienes con especial acierto rigen los destinos de Entre Ríos, prosiguiendo la obra de labor, administración y progreso iniciada por el gobierno del doctor Miguel M. Laurencena, que les precediera en el período anterior.

Con este motivo se dirigieron al gobernador y vice, doctor Marcó y señor Mihura, como a sus inmediatos colaboradores, los señores ministros de gobierno y hacienda, doctores Etchevehere y Laurencena, numerosos testimonios de felicitación y aplauso a su acción gubernativa.

—Bien recibida ha sido la confirmación en su cargo del señor juez del crimen, doctor Antonio Petrozzi, que desempeña sus funciones en este departamento y a quien el senado le ha prestado el acuerdo correspondiente.

—Es esperada en esta la distinguida concertista señorita Celia Torrá, que bajo el patrocinio de la Sociedad de Beneficencia presidida por la señora Carmen Paredes de D'Asoli, dará un concierto en el teatro Italia, efectuándose después en su honor una recepción en el club social.

—Siguen adelante los preparativos para festejar el día de la raza. Con ese objeto se ha constituido una comisión formada por ciudadanos españoles y argentinos, que han tomado a su cargo la organización de varios números de un novedoso programa a desarrollarse en los días 11, 12 y 13 del actual, en el local de la Sociedad Rural.

—Dió término la inscripción en el registro cívico municipal.

—La Sociedad Rural ha convocado a asamblea para elegir su nueva junta directiva.

—Los señores Maizteguy y Vaccaro, adquirieron una propiedad en las calles Cerrito y Ayacucho, en veinticuatro mil pesos y otra el señor Maizteguy en siete mil pesos.

Instalarán en la primera una buena casa comercial.

Jura de la bandera — Velada — Interesantes festejos

PARANA, octubre 6. — Ayer el pueblo de Diamante hizo entrega de una bandera ricamente bordada en el colegio Santa María, al primer grupo de artillería a caballo.

Fué bendecida en la iglesia parroquial, a cuyo efecto fué invitado el señor gobernador de la provincia y esposa, designados padrinos de la ceremonia, conjuntamente con el señor comandante de la 3a. división del ejército, pero no pudieron concurrir, y la señora esposa del mayor Manzo, jefe del grupo 1o. de artillería a caballo.

Luego fué conducida enarbolada desde la iglesia al cuartel del grupo en manifestación popular, la que asumió grandes proporciones por las simpatías con que cuenta el cuerpo. Una vez en el cuartel hicieron uso de la palabra la señorita Nicandra Melo y en nombre del señor ministro de guerra de la nación, agradeciendo la donación, el mayor Manzo.

Terminadas estas ceremonias hubo números muy interesantes de equitación por oficiales de la unidad los que demostraron acabadamente sus excelentes condiciones de jinetes y su habilidad en el adiestramiento de sus cabalgaduras. Los diferentes números de la hermosa fiesta del primer grupo de artillería a caballo, dejaron en la numerosísima concurrencia que la presenció, la impresión más favorable sobre la corrección y disciplina de la unidad, la que se debe indudablemente a la competencia y cultura de su distinguido jefe el mayor Manzo, quien es secundado dignamente por un excelente cuadro de oficiales. Después de los ejercicios de equitación la distinguida concurrencia fué obsequiada con un lunch en el casino de oficiales, donde se hizo derroche de gentilezas y finas atenciones para los concurrentes por parte de los señores jefes y oficiales.

El programa de la velada no pudo ser mejor. Ocupáronse todas las localidades del bar Centenario, que es donde se efectuó ésta. El programa comprendió los siguientes números que se desarrollaron con toda corrección:

Himno nacional, en coro y orquesta; Discurso del señor Juan M. González; "Visi d'Arte" (Tosca), por la señora Zulema Parkinson de Gómez, acompañada al piano por el señor Campenobo; "La enramá", declamación por la señorita Zulema Caviglia y "Dios dispone", comedia de José León Pagano, en que toman parte las señoritas Mimí Ballero, Gay, Elisa Sapio, Zulema Caviglia, E. Pesante, Julio A. Rodríguez y Ramón Sanguinetti; "Aurora" (fantasía) coro de señoritas; "Estilo", cantado por la niñita Ylma Gómez; "Entre doctores", juguete cómico a cargo de las señoritas Mimí Ballero, Gay, Elisa Sapio y los jóvenes Ramón Sanguinetti Juan Martínez, Julio A. Rodríguez y Juan Martínez.

SANTA FE

El discurso del ministro doctor Salinas — Exposición escolar — Usina de luz eléctrica.

FEDERACION, octubre 6 — Continúa comentándose muy favorablemente el discurso pronunciado por el señor ministro de instrucción pública, doctor José S. Salinas, con motivo de la discusión del presupuesto.

—Se activan los trabajos para la exposición escolar de fin de año en la escuela superior Carlos Pellegrini.

—La municipalidad efectuará una licitación para instalar una usina de luz eléctrica.

MENDOZA

Recepción popular—Fallo bien recibido—Otras noticias

MENDOZA, octubre 6. — Procedente de ésa llegó ayer el diputado nacional señor Francisco Rubilar, quien fué objeto de una calurosa recepción de parte de sus correligionarios y amigos.

Más de mil personas concurrieron a la estación a recibir al distinguido legislador.

El diputado provincial señor Emilio Quellet dió la bienvenida al señor Rubilar.

En la estación se organizó una compacta columna que, encabezada por el diputado señor Rubilar, siguió hasta la intersección de las calles Las Heras y Perú, donde habló en nombre del digno representante del congreso el diputado provincial señor Clodomiro Soto.

—Ha sido bien recibido el fallo dictado por la justicia de ésa, en el proceso contra los redactores y demás personal del diario ácrata "Bandera Roja".

—El movimiento huelguista está resultando verdadera farsa. Porque no es huelga ni es nada. Mientras la mayoría de los gremios reanudan su trabajo, otros persisten en no hacerlo.

Hoy reanudaron el trabajo los panaderos y la mayoría de los cocheros.

Mantiénense en huelga los gráficos, por cuya causa no aparece ningún diario; los tranviarios y los toneleros.

—Anoche en Guaymallen ocurrió un bárbaro hecho de sangre.

La mujer Ana Faone dió muerte con un hacha al súbdito italiano Antonio Lauro.

Este hecho se produjo por cuestiones privadas.

CHACO

Romerías — Folleto del doctor Faría — Otras noticias

QUITILIPI, octubre 6. — Reina gran entusiasmo entre la colectividad española para realizar las próximas romerías.

Las fiestas abarcarán proporciones mayores, con motivo de la fiesta de la raza y la inauguración del nuevo templo, cuya comisión hizo circular numerosas invitaciones en todo el territorio.

—Entre los profesionales y el magisterio del territorio ha sido muy bien comentado el folleto del doctor Justo P. Faría, director de la escuela normal de Resistencia, titulado: "Síntesis de la Acción Financiera del Consejo Superior de Educación de Corrientes", en que hace una exposición de la orientación que supo imprimir a dicha repartición durante la última intervención federal de la provincia de Corrientes.

—El viejo agricultor de esta colonia, don Ildefonso Salazar, ha solicitado al primer magistrado, doctor Yrigoyen, quiera tener a bien de servirle de padrino, como es de práctica, en el bautismo de sus siete hijos varones, y designar su representante en dicho acto.

—El director de la escuela nacional núm. 59 Cristóbal Mariani Moyano ha solicitado al presidente de la Caja Nacional de Ahorro Postal sea habilitada una sucursal en la oficina de correo de la localidad, en virtud del mucho dinero que tienen sus alumnos depositado en la escuela a su cargo, y por tratarse de una población importante.

Calzado Osiris es elegante. Corrientes 932

CARRERAS DE CABALLOS

HIPODROMO ARGENTINO

LA REUNIÓN DE AYER

BREVES COMENTARIOS

Interesante desde todo punto de vista resultó la reunión realizada ayer, siendo de lamentar únicamente la escasez de concurrentes en algunas de las pruebas del programa, pero los resultados han estado en su mayoría dentro de la lógica, imponiéndose los animales más cotizados y los favoritos de la opinión en cinco de las ocho pruebas.

El premio Estados Unidos del Brasil se resolvió por una fácil victoria para Moloch, quien poniendo a prueba una vez más sus estimables calidades en la milla, recorrió la distancia en 1'37" 1|5, porque no necesitó de más.

Massena se impuso por cuatro cuerpos en la prueba inicial, encontrándose hoy en inmejorables condiciones de training; Maid II, pudo finalmente abandonar la categoría de perdedora; Cardo, produce una excelente performance adjudicándose el premio Gin en el recomendable tiempo de 1'50" 1|5; Champion, vence en franca lucha al favorito Cocktail; Takecare, como era lógico suponer, no encuentra mayor resistencia en el handicap de fondo; Royal Admiral vuelve a poner de manifiesto que la generación actual no es tan mediocre como se la ha querido clasificar y finalmente Acrata, aunque a duras penas, consigue cruzar el disco triunfante, respondiendo así a nuestro pronóstico y a la acertada designación de la cátedra.

Primera carrera — Unicamente Evocación se eliminó de la prueba inicial, quedando reducida la carrera a un match entre Massena y Genico, equivocándose la opinión en sus preferencias, pues la hija de Polar Star que fué la favorita y que tuvo a su cargo el tren de carrera, si bien entró a la recta final se vió desalojada por Massena, la que más lindo aspecto que en otras ocasiones se impuso con gran facilidad.

La pensionista del stud Pajonal con su temperamento modificado, puede ser un elemento útil en esta clase de carreras y también en los handicaps de fondo donde ya ha actuado en algunas oportunidades con cierto éxito.

Hernosilla continúa desempeñándose mal y Más a Tierra produjo la carrera que ya se le asignaba de antemano.

Segunda carrera — Bien disputada se presentó la carrera de potrancas perdedoras, en la cual la opinión se decidió por La Mazorca, que defeccionó en forma inesperada para su misma caballeriza, que la consideraba imbatible y que no supo a qué atribuir ese fracaso.

La victoria correspondió a Maid II una hija de Orinoco, que ya contaba con puestos de placé, pero que por su presencia y su última performance no se le suponía capaz de batir a la favorita.

Gold Powder, de quien siempre se decía que se desempeñaba muy bien en privado, alcanzó a ocupar el segundo puesto, siendo tercera Massena, que inspiraba cierta confianza a su caballeriza.

Cardo, que como decíamos la víspera, reaparecía en condiciones de desempeñarse con éxito y que parecía iba a ser la ganadora, al ser castigada por su jockey hizo tales maniobras que dió a suspechar que se la contenía, lo que originó la intervención del comisariato y un severo correctivo a su piloto Acevedo.

Armonía, Firewood y Petite Mouche terminaron confundidas con la representante del stud La Mimosa.

Tercera carrera — Casi todos los anotados cumplieron su compromiso en los 1800 metros del premio Gin, carrera en la cual se daban los datos de Cardo, Gygnet, Betebé, Sauerkraut y Carpentier.

Betebé, que terminaba de desempeñarse bien en una carrera análoga a esta, tuvo a su cargo el tren de carrera, perseguido por Cygnet; pero al entrar a la recta final se vieron substituídos por Cardo y Carpentier, respectivamente, imponiéndose el hijo de Missel Thrush por medio cuerpo en el recomendable tiempo de 1'50" 1|5.

Carpentier, que en su anterior presentación había defeccionado, alcanzó a ocupar el puesto inmediato, siendo tercero Cygnet y cuarto Betebé.

Fortín Uno, que había actuado relativamente bien en una pista fangosa, parece que ya siente fatiga y defeccionó.

Jaez entró último; Microbio, que reaparecía, lo hizo con poca opinión y desempeñándose mal; Siete de Espadas hizo una serie de cosas raras con su jockey di Palma, y Sauerkraut va resultando un fantasma con sus grandes corridas, ya que en público no responde ni a medias, lo que induce a creer que posiblemente está acobardado.

Cuarta carrera — Ausente Bruce Lowe, el encuentro de los potrillos perdedores resultaba interesante, pues indistintamente se citaban los nombres de Champion, Cocktail y Petillant como probables ganadores.

La carrera se hizo con Petillant al frente, seguido de Sin Rencor, Champion y Cocktail, quien a pesar de haber largado bien quedó encerrado, debiendo retroceder hasta el penúltimo puesto.

Ni bien entraron al derecho, atacaron al leader Champion y el favorito, los cuales tomándose en lucha vinieron cabeza a cabeza hasta cerca del disco, definiéndose a favor del hijo de Calepino, que debido a sus mañas poco faltó para que cayera vencido. En cuanto a Cocktail creemos que su porvenir en las pistas será limitado si el representante de la Petite Ecurie es por ahora un Old Man de poco alcance.

Taladro, que hace meses que viene bregando en esta categoría, hubo de contentarse con el último puesto del marcador; Charquican, un Val d'Or poco atrayente, corrió la misma suerte que Uppercut II y Sin Rencor, un indigno representante por hoy de los colores del stud Alvear.

Quinta carrera — Tal cual lo previsamos, el crack Caricato había sido ratificado en el clásico Brasil con el fin de recordar sus hazañas pasadas y como decíamos la víspera para último momento desertar y dejarle el campo libre a Moloch, indiscutiblemente superior a él.

Reducida la carrera a Moloch, All Eyes, Clamor y Radieux, no tenía mayor atractivo que esperar la cómoda victoria del favorito, quien una vez más ha puesto de relieve las ricas calidades que sabe transmitir Melilla a sus descendientes, produciendo otra de sus buenas carreras, que no son más distinguidas en atención a sus mañas que le impiden verle desplegar todos sus medios para evitar que una vez que remate la carrera trate de recostarse; morder o molestar a sus contrarios.

All Eyes, cuyo estado es inmejorable, ha producido una excelente carrera y no hay duda que el stud Los Cerrillos conseguirá de él éxitos que le restituyan el importe que por él ha pagado.

Clamor se ha desempeñado como de costumbre, bien; y en cuanto a Radieux, la tentativa ha resultado inútil, cosa prevista de antemano.

Sexta carrera — El resultado del handicap Saint Emilion, ha estado de acuerdo con nuestro juicio, emitido a raíz de la asignación de peso en lo que decíamos que quedaría reducido a un match entre Tableau y Rasante, pero con todas las probabilidades a favor del hijo de Diamond Jubilée, y que, de acuerdo con su actuación en la Copa de Oro, tenía a su disposición este premio.

El representante del stud Montiel, sin embargo, ha comprometido su victoria porque su piloto, sin darse cuenta exacta del tren lento que se hacía, ha corrido en segundo término hasta entrar en la recta final, facilitando en esa forma una atropellada falsa de Rasante, que hubiese podido costarle la carrera.

Takecare, que ha completado su preparación, será indiscutiblemente un digno representante de la guardia vieja en la Internacional que se aproxima.

Rasante se ha puesto a tiro de llevarse algún otro premio para las casas; Damocles ha corrido regular y en cuanto a Lance no sabemos francamente a qué se le hizo salir a la pista siendo que su colocación ya estaba designada de antemano.

Séptima carrera — En el handicap de la milla las deserciones fueron sensibles quedando reducida la carrera a sólo cuatro concurrentes, resultando inmensamente favorito Royal Admiral, un producto de regulares condiciones y que iba muy bien en el handicap.

El hijo de Bijou Royal, no descuidó la carrera en ningún momento y remató con grandes bríos, recorriendo la distancia en 1'37" 1|5 y poniendo de manifiesto que son infundadas las críticas que se siguen haciendo sobre la falta de calidad en la generación actual.

Mataquito se desempeñó bastante regular ocupando el segundo puesto, y en cuanto a General Haig ha sido corrido en una forma que no es como mejor se desempeña.

La actuación de Bayoco ha sido completamente inofensiva.

Octava carrera — Muy interesante se presentaba la carrera del desquite, en la cual contra el favorito Acrata, se señalaban los datos de Rey Puesto, de quien se decía reaparecería en óptimas condiciones, de Riquet que el día de Telovolíodire, había tenido una mala largada, y de Guilbert por su última performance terminando a cabeza con Criteria.

La largada demoró largo rato en atención a que Acrata y Rey Puesto, demostraban una indocilidad tal frente a las cintas, que durante diez minutos largos se les vió haciendo toda clase de piruetas, pero felizmente, para la cátedra, el favorito largó bien y Rey Puesto perdió dos o tres cuerpos nada más.

La carrera se hizo con Guilbert al frente, seguido de Riquet, Dusty Day, Vivaz, Acrata y cerrando la marcha, Rey Puesto.

Así siguió sin variantes hasta los codos, sitio en donde el favorito se aproxima rápidamente, demostrando que iba a ser el ganador, lo que confirmó al entrar a la recta final y dominar tras breve lucha a los punteros, pero el hijo de Druid en el final se vió comprometido por el recio ataque de Rey Puesto, quien de haber tenido una largada algo más favorable, posiblemente hubiera dado cuenta del lote.

Acrata, después de este éxito, demás está decir que representará los colores del stud Pajonal, en el Gran Premio Nacional.

MOLOCH

Sigue la serie...

Y hay que creer en la familia de Melilla. La campaña realizada por el hijo de Diamond Jubilée demuestra en él grandes calidades, y una fortaleza tal que únicamente los descendientes de una familia tan clásica pueden ostentar.

No nos asombra el éxito de Moloch, por cuanto muchos otros se han de suceder. Con motivo de esta nueva victoria, el propietario del stud Icoache se sentía rejuvenecido y no perdió oportunidad de aceptar cuanto apretón de mano se le daba en el recinto oficial.

LOS JOCKEYS

Máximo Acosta — El jockey del Montiel, ha tenido ayer una tarde favorable, triunfando en tres pruebas del programa, dirigiendo a Massena, Takecare y Royal Admiral, con quienes indistintamente se impuso a voluntad.

Francisco Arcuri — Dió doblete en la tarde con Cardo y con Moloch, quien como de costumbre, pretendió poner en juego sus peligrosas mañas.

Domingo Torterolo — Se impuso fácilmente con Maid II.

Modesto Altamiranda—Con Champion consiguió dominar en franca lucha al favorito Cocktail.

Pedro Cichetti — Tuvo la suficiente calma para esperar de colocar bien en las cintas a Acrata y el acierto de correrlo a la expectativa para así poder provechar las grandes ligerezas del hijo de Druid.

ACRATA-REY PUESTO

Suspendidos por un mes

En vista de la indocilidad demostrada por estos dos potrillos, el starter los hizo suspender a ambos por un mes.

Ha sido una acertada determinación.

SAUERKRAUT

No responde ..

Con todo misterio, desde temprano circulaba en el paddock la fija de nuestro favorito Sauerkraut.

No había persona que no contase en secreto, que el representante del stud Las Mercedes, montado con Englander, tenía una corrida de 2'38" los 2500 metros, ejercicio que para actuar en esa compañía, era lo suficientemente superior.

Pero el hijo de Riesco, una vez más ha escondido sus medios y nos ha dejado mal parados.

Decididamente no hay ya más que creer en los grandes ejercicios de Sauerkraut.

SIN RENCOR

No hay duda que en las carreras hay caballos malos, y que algunos animales regulares producen carreras desastrosas, pero es el caso que a veces estas últimas resultan injustificadas.

Eso es realmente lo que ocurre con Sin Rencor que sin ser nada extraordinario se conduce en privado como para correr la milla en 1'40" y en público se le ve terminar despatarrado y recorriendo esa misma distancia en 1'43".

¿Qué es lo que ocurre con el hijo de Old Man?

Esa misma pregunta se hace el entraineur Vizcay, quien ayer, después de tan mala performance, invitó al veterinario de la caballeriza a observarlo.

CARICATO

¿Por qué no corrió?

La deserción de Caricato del clásico E. U. del Brasil, llamó la atención, no tanto en las personas que habían observado en nuestras crónicas las sospechas consiguientes.

El pupilo del entraineur Coll ha sido ratificado en la carrera, sin contar con un ejercicio que demostrara su probabilidad, y su ecurie no sabemos con que fin ha informado a la prensa de su segura presentación.

Francamente no alcanzamos a comprender el objeto.

ACRATA-MASSENA

El stud Pajonal ha estado en su día y ya lo decíamos la víspera.

Massena ha obtenido su victoria en forma tan cómoda que demuestra que ha progresado notablemente y que su actuación en los handicaps va a ser discreta. En cuanto a Acrata, es realmente sensible las mañas que tiene, porque se trata de un producto de reconocidas calidades, pero lo que es aún más de lamentar, es que su ecurie resuelva presentarlo en el Gran Premio Nacional, porque en ese caso la gran carrera correría el grave riesgo de tener una largada desfavorable con el número crecido de productos que se aprestan a disputarla.

El entraineur Tomás Conde, con motivo de este éxito, ha sido muy felicitado.

CHALADA

Como decíamos ayer, han sido citados en el comisariato el entraineur y jockey de la hija de Batifondo, con motivo de ciertas dudas que despertara por la forma como había sido dirigida.

El aprendiz Acevedo manifiesta que esa impresión ha sido motivo de que al cotejarla, la potranca quiso rebelarse y dejar la carrera. Así se explican las cosas.

CYNTHIA

Ha sido necesaria pararla y posiblemente se aplicara un cáustico a esta pensionista del stud Ituzaingó.

A esa dolencia se atribuye la mala carrera que ha producido en el clásico Etoile.

LOS PRODUCTOS DE AYER

Han abandonado la categoría de perdedores en la reunión de ayer, Maid II y Champion.

La hija de Orinoco no tiene medios para distinguirse en las pistas.

No así Champion, que consideramos sea capaz de tener un futuro bastante lucrativo para su caballeriza. Así lo piensa el entraineur Ambrosio Elnen, quien de acuerdo con la forma como se desempeñe el jueves en 2500 metros, lo presentará en el Gran Premio Nacional.

LA MAZORCA

¿A qué se debe su fracaso?

De acuerdo con su anterior performance! La Mazorca aparecía, como imbatible en la carrera de potrancas de ayer — pero ante la sorpresa general, la hija de Le Samaritain defecciona en forma inesperada — y lo que es peor, a estas horas, no han dado todavía en su caballeriza con los motivos de esa mala carrera.

Será, pues, cuestión de observación... y de esperar con paciencia la rehabilitación.

HARAS LOS CARDALES

Se realizará mañana el remate de la producción de Larrea, Flores y Caricanto, de cuyo conjunto ya nos hemos ocupado ayer.

Volvemos a repetir que hay mucho bueno y productos capaces de ser verdaderas sorpresas en las pistas.

HANDICAPS

Para la reunión a efectuarse el domingo 12 de octubre:

Premio Pas-si-mal, 1600 metros. (Limitado entre 62 y 50 kilos). — Caricato 62 kilos, G. French 59, Radieux 56, Cabool 50.

Premio Fanfarrona, 3000 metros. — José Eduardo 62 kilos, Takecare 57, Bólido 50, Crisis 50, Tingel 47, Nacurutú 46, Volunteer 45, El Temerario 40, Galito II 40.

RADIEUX

Hace una tentativa...

Existía verdadera curiosidad en la caballeriza de Radieux por verle disputar una carrera de la milla a peso por edad con los especialistas en esa distancia, y se le suponía capaz de medirse con éxito.

La tentativa se hizo, pero sin desconocerle méritos, el hijo de Arcadic no puede ser más que un excelente caballo de handicaps.

TAKECARE

Fué mal dirigido...

El representante del stud Montiel, tal cual se previa, se impuso a voluntad en el handicap de fondo. Sin embargo, no está demás decir que si el hijo de Diamond Jubilée hace mover la carrera desde más lejos, su victoria hubiese sido mucho más cómoda.

A esa mala táctica se debe que Rasante haya finalizado a medio cuerpo de Takecare.

LANCE

¿A qué corrió?

El hijo de Old Man no tenía nada que hacer en compañía de Takecare, Rasante y Damocles, dispensándole kilos.

Cada uno es dueño de hacer lo que le parece, pero el handicap le era completamente desfavorable y su chance era nula de antemano.

ROYAL ADMIRAL

Otro producto más

Que se anota en un handicap para imponerse fácilmente.

El hijo de Bijou Royal ha demostrado que es muy regular, que tiene amplio programa en esa clase de pruebas y que pertenece a una generación de buenos caballos.

BRUCE LOWE-UTRECHT

Se reservan para el Nacional

Estos dos productos del stud Don Gonzalo, están anotados para el próximo jueves, pero puede darse como seguro que no han de correr, reservándose para el Gran Premio Nacional.

A Bruce Lowe, a cambio de la carrera de perdedores, se le dará una pasada en 2500 metros, y a Utrecht se ha creído prudente no presentarlo el jueves, no tanto para impedir el encuentro con Corot, sino en atención a que el hijo de Your Majesty se ha estado negando a la ración dos o tres días.

FUEGO Y SANGRE

Este hijo de Fulmen ha dejado de pertenecer al stud Los Rosales.

Correrá en Palermo o en algún hipódromo de provincia.

HEMOS VISTO AYER...

A Massena ganar por varios cuerpos.

—A Genico, correr indebidamente en la punta.

—A Maid II tener más figura que cuerpo.

—A los de Gold Powder tirar su lance.

—A Ruiz hacer esfuerzos por salvar el placé de Maitiarena.

—A La Mazorca mascar el filete y comerse los boletos.

—Al stud Los Sauces quebrar la gurgne.

—A Carpentier rehabilitarse de su reciente mala carrera.

—A Sauerkraut fallar sin razón.

—A Cygnet correr honrosamente

—A Altamiranda desesperado por llegar al disco con Champion.

—A Cocktail sufrir una serie de tropiezos.

—A Moloch emplearse recién en los cincuenta metros últimos de su carrera.

—Al hijo de Melilla con un estado de fierro.

—A All Eyes correr muy bien en una distancia que no es la que más le conviene.

—A Rasante listo para hacer una serie.

—A General Haig cambiar de táctica en su carrera.

—A Bayoco correr todos los días.

—A Acrata muy lindo, pero hecho una fiera en la cinta.

—A Rey Puesto, con su genio, hacerle fracasar la fija que se corría al stud Gran Muñeca.

—A Riquet entregarse como un flojo.

ENTRANDO A LA RECTA

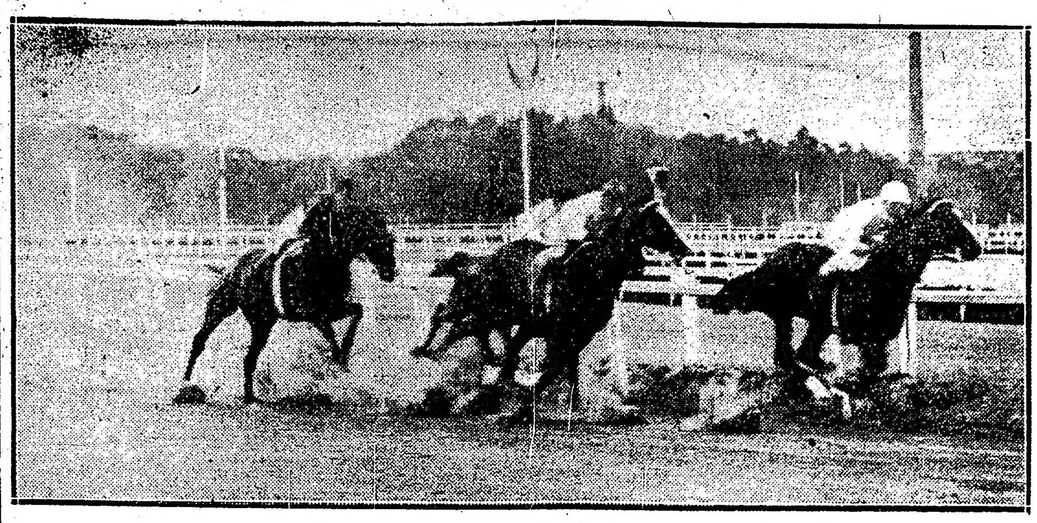

All Eyes, Moloch, Clamor, Radieux

Llegada del clásico Estados Unidos del Brasil — 1o. Moloch, (Francisco Arcuri); 2o. All Eyes, 3o. Clamor 4o. y último Radieux

LA HERRADURA DE CARRERA

(Continuación)

Y si bien es cierto que esta variedad de herraduras realiza condiciones excepcionales para la estabilidad en la locomoción, en cambio presentan la grave inconveniencia de los accidentes a que han dado lugar y que se constatan siempre en la mayor parte de los hipódromos donde su uso es tolerado. Estos accidentes pueden producirse en el starting gate por indocilidad de los sujetos o durante el transcurso de la carrera, sobre todo en el momento en que los jockeys "buscan colocación"; el animal herrado en esta forma puede alcanzar los tendones flexores del miembro posterior del caballo que está adelante y lesionándolo de gravedad provocar la caída del jockey con sus consecuencias inmediatas.

Existen numerosos tipos y todos ellos se caracterizan en general por la irregularidad de su cara inferior, presentando aristas o rebordes, elevaciones y depresiones.

La herradura representada es de fabricación norteamericana, que fué introducida en Francia con la llegada de los primeros "entraineur" americanos y donde tuvo una época en que su difusión fué muy grande.

Esta herradura está constituída por una barra de hierro, con ranura en su cara inferior, presentando más o menos las mismas dimensiones que la herradura norteamericana. Su característica es la presencia de un ramplón en la parte anterior, que va soldado en el fondo de la ranura y mide de 6 a 7 centímetros de largo, sobresale de la cara inferior de la herradura unos 4 milímetros más o menos. Su sección es triangular presentando el aspecto cortante de un cuchillo sin filo.

En una herradura sumamente peligrosa, ella ha sido la causa de numerosos accidentes entre los cuales algunos muy graves, como ser: la sección completa de los tendones flexores con todas sus consecuencias. La mayor parte de las instituciones hípicas de Francia y América han prohibido su uso.

Existe otra variedad, que no es más que una modificación de la precedente. Es una venda de hierro estampado, munida de un ramplón en la región de la pinza que sobresale de la cara inferior, cinco milímetros más o menos; su longitud es de 4 centímetros. A pesar de ser este reborde más grueso y redondeado, esta herradura presenta los mismos inconvenientes que la anterior.

Lebacq ha imaginado una herradura que mide de 14 a 16 milímetros en todo el contorno externo de su superficie inferior un reborde redondeado, teniendo la herradura en esa parte 6 milímetros de espesor.

Según su autor, esta herradura sería muy favorable para la velocidad no solamente debido al ramplón que hace el apoyo más estable, sino también a su ancho, impidiendo que el casco se hunda en el suelo.

Una modificación de esta herradura, está representada por el corte en donde el reborde es cortante y de sección triangular.

Otra representa una herradura norteamericana de bronce de aluminio, fabricada a máquina, midiendo 12 milímetros de ancho por 6 de espesor y presentando, en su cara inferior, que es convexa, un ramplón de acero. Esta lámina, situada más hacia el borde externo, mide 5 milímetros por 2 1 2 de espesor, sobresale más o menos 2 milímetros y presenta además, como puede observarse, una canaleta o ranura hacia adentro que asegura su adherencia con el aluminio. Su peso es de 60 gramos, más o menos.

Es de uso frecuente en algunos hipódromos sudamericanos, una variedad de herraduras, que se llaman vulgarmente "orientales" o "agarraderas" y que, por sus caracteres y condiciones merecen ser clasificadas entre las antirresbalosas.

En el hipódromo de La Plata son bien conocidas y en más de una ocasión el comisariato ha debido intervenir enérgicamente, castigando a los cuidadores que presentaban caballos herrados con "agarraderas".

Esta herradura es una lámina de hierro o acero, que presenta en corte la forma triangular, de tal manera que la cara inferior está constituída por un plano que une la arista inferior del borde periférico con la cara superior que es enteramente plana. De donde resulta un borde externo filoso, tanto más agudo, cuanto más curva sea la línea que une este borde con la superficie superior.

Otra de las numerosas variedades de la herradura precedente, es la llamada "semi-agarradera" o "semioriental", cuyo carácter diferencial es presentar una ranura en sus ramas, donde están situadas las estampas.

Como puede observarse, el corte de la parte anterior es triangular como el de la agarradera, en cambio en el corte de la línea que representa a la hipotenusa de ese triángulo tiene una depresión que corresponde a la ranura.

Lo mismo que en la "agarradera", esta herradura presenta el borde periférico agudo y cortante.

Otro tipo de herradura antirresbalosa, también observada en este hipódromo, que tiene más o menos los caracteres de la herradura Lebacq y sus ramas presentan una "doble canaleta".

Existe una herradura fabricada a máquina con ranura en su cara inferior, que tiene en la parte anterior tres eminencias que representan la cabeza de otros tantos clavos, remachados en la cara superior. Estos seudoclavos sobresalen más o menos 2 ó 3 milímetros.

(Continuará).

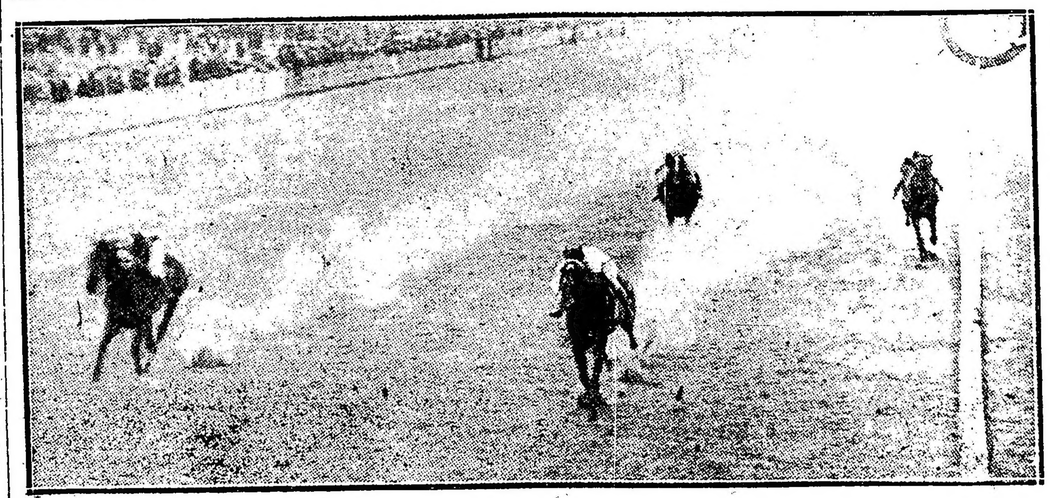

Llegada de la sexta carrera — 1o. Takecare, (Máximo Acosta); 2o. Rasante, 3o. Damocles, 4o. y último Lance

DINERO
LA OCASION — LA OCASION
Casa Rettes — San Martin 288
CASA ESTABLECIDA EN 1889
Alhajas y Pólizas PAGO todo su valor y
VENDO A MITAD DE PRECIO DE JOYERIA
ABSOLUTA RESERVA — SAN MARTIN 288 - U. T. 6180 (Av.)

a $ 50 PAGAMOS TRAJES USADOS $ 25
Ropa de señora, muebles y objetos varios.—Vamos a domicilio.—Atendemos los Domingos.—Libertad 330, U. Telef. 5882, Libertad.

REMATES

Adolfo Bullrich y Cía.
Del haras "Los Cardales"—
32 potrillos y potrancas nacidos en 1917, hijos de los padrillos Larrea, Flores, Sandunguero y Caricanto, incluso hermanos y medio hermanos de One Step, Last Orange, El Plumitas, Stayer, Tío Lila, Gramillón y otros, se rematarán
El martes 7 de octubre, a las 2.30 p. m., en el local de ventas del hipódromo Argentino. Comisión a cargo de los compradores.—Adolfo Bullrich y Cía.
11|338v.6oct.

Del haras "Pelayo"—
La producción de 1917 que comprende 26 potrillos y potrancas hijos de Orinoco, Pelayo y Moreno, figurando en el lote hermanos y medio hermanos de Colenso, Cardigán, Mérito, Pretty Boy, Post Paid, Turpín, Vinten, Guy Fawkes, Gracián, Quito, Tabolango, Golden Tip, Rossie Cheeks y otros, se rematarán
El miércoles 8 de octubre a las 2.30 de la tarde en el local de ventas del Hipódromo Argentino, previa exhibición. Comisión a cargo de los compradores. — Adolfo Bullrich y Compañía.
11|372 v 7 oct.

La producción del "San Jacinto"—
12 potrillos y potrancas hijos de Val d'Or, Pippermint, Pimental y Sunbar, nacidos en 1917; una yegua en training; Sui Generis, por Val d'Or y 4 yeguas madres, por Val d'Or, una de ellas servida por Sunbar. En el lote de productos de 2 años figuran hermanos y medios hermanos de Pionner, Arlesienne, Soiazo, Vista Larga, Voix d'Or y otros.
Se rematarán
El viernes 10 de octubre, a las 2.30 p. m., en el local de ventas del Hipódromo Argentino, previa exhibición. Comisión a cargo de los compradores. — Adolfo Bullrich y Compañía.
11|373 v 9 oct.

Del haras "Las Ortigas"—
29 potrillos y potrancas nacidos en 1917, hijos de los padrillos Diamond Jubilée, As de Espadas y Charming, figurando en el lote hermanos y medios hermanos de Melik, Moloch Mustafá, El Cordobés, Wyt-Not, D'Artagnan, Arenales, Cerisette, Farnesina, Falerna, Ricaurte, Smasher, Saca Chispas, As de Espadas, Povera Mia, Radiant, Marline, Petite Chose y otros.
El sábado 11 de octubre, a las 2.30 de la tarde, en el local de ventas del Hipódromo Argentino, previa exhibición. Comisión a cargo de los compradores. — Adolfo Bullrich y Cía.
11|374 v 10 oct.

Del haras Ayacucho—
10 potrillos y potrancas nacidos en 1917, hijos de Mojinete, incluso medio hermanos de Joli Jeu, Dangerous, Guillermín, Smart, Montefiore, Zig Zag y otros, se rematarán
El viernes 10 de octubre a las 2,30 de la tarde, en el local de ventas del hipódromo Argentino, previa exhibición. Comisión a cargo de los compradores.—Adolfo Bullrich y Cía.
11|386v.9oct.

Haras Los Hermanitos—
2 productos de carrera, un macho y una hembra, nacidos en 1917, hijos de Arequito, en yeguas por Kendal y Ortegal, se rematarán
El martes 7 de octubre, a las 2.30 de la tarde, en el local de ventas del hipódromo Argentino. Comisión a cargo de los compradores.—Adolfo Bullrich y Cía.
11|387v.6oct.

El 1er. lote de "El Moro"—
Que comprende 31 productos de carrera, de los cuales los potrillos por Fulmen, San Jorge, Rosales y Buchardo, y las potrancas por Old Man, San Jorge, Buchardo y Jardy, figurando en el lote hermanos y medio hermanos de Maciste, Fantasio, Full Hand, Belkiss, Canora, Colibrí, Old Wiffe, Oldiman, Dalmacia, Fulmine, Escévola, Condarco, Efímera, Estro, Egregia y otros buenos productos. Se rematarán
El miércoles 15 de octubre, a las 2.30 p. m., en el local de ventas del Hipódromo Argentino. Comisión a cargo de los compradores. — Adolfo Bullrich y Cía.

Del haras "Reyles"—
13 potrillos y 9 potrancas de carrera, nacidos en 1917, hijos de Le Samaritain, Irigoyen y Batifondo, incluso hermanos y medio hermanos de Gran Señor, Lovelace, Sal y Canela, La Chilenita, Tic Tac, Tumulto, Fortaleza II, Heráclito, Isola Bella, Quintaesencia y otros; se rematarán
El martes 14 de octubre, a las 2.30 p. m., en el local de ventas del Hipódromo Argentino, previa exhibición. Comisión a cargo de los compradores. — Adolfo Bullrich y Cía. 06.

Los productos del haras "El Carmen"—
12 potrillos y 8 potrancas de carrera, nacidos en 1917, hijos de Druid, Aventurero y Porteño, incluso hermanos y medio hermanos de El Diamante, Bromo, Aarazatí, Acrata, Altamirano, Cabaret, Cincel, Habano, Aventurero, Flirteuse, Guarapó, Apt y otros buenos productos. Se rematarán
El lunes 13 de octubre, a las 2.30 p. m., en el local de ventas del Hipódromo Argentino. Comisión a cargo de los compradores.—Adolfo Bullrich y Cía.

Hemorroides
Curación Radical
Sin operación ni inyecciones
Dilatación del Estómago, Colitis, Estreñimiento, Hígado, Vientre en general.
RAYOS X. — EXAMEN GRATIS
Dr. C. Sánchez Aizcorbe
Director del Instituto de Fisioterapia
Avda. de Mayo 1157. De 8 a. m. a 6.

Oficinas: CANGALLO 456

Guía Mensual - Octubre 1919

Oficinas: CANGALLO 456

Aparece el primer lunes de cada mes; esta Guía se fija permanentemente (EN CUADROS) en las estaciones de FF. CC. Retiro, Pacífico, Constitución y Once, y en las principales estac. del Subterráneo

ABOGADOS

Dr. REMOLAR: CALLAO 56. Asuntos civiles. Criminales y administrativos, aduaneros y ferrocarriles, de 9 a 12 a. m. y de 4 a 7 p. m. U. T. 7352 (Libertad).

PERFECTO ARAYA. Estudio: Carlos Pellegrini 394.

NORBERTO VILLEGAS: Lavalle 1282. Part.: Avellaneda 3062 (Flores). Asuntos civiles, comerciales y criminales. U. T. 4005 (Lib.), de 12 a 6 p. m.

FRANCISCO DURA: Talcahuano 481. U. T. 3832 (Libertad). Horas de oficina: de 1 a 5 p. m.

IGNACIO CORDOBA (hijo) Estudio Lavalle 1482 y particular Santa Fe 3257. U. T. 6210 (Libertad). y 101 (Palermo), de 2 a 5.

ERNESTO LEON O'DENA: Talcahuano 481. U. T. 5211 (Libertad). Horas de oficina: de 3 a 5 p. m.

NICANOR G. DE NEVARES y GUILLERMO M. DE NEVARES: Consultas de 9 a 11 y de 1 a 6, Córdoba número 1530. U. T. 129 (Juncal).

JUAN SAIZ MARTINEZ: San Martín 888. Asuntos civiles y comerciales. U. T. 3155 (Avenida). Consultas de 4 a 6 p. m.

JUAN ESTEBAN DURAO: Rivadavia 755. Horas de consulta: de 1 a 4 p. m. U. T. 42 (Avenida).

J. NICOLAS REYES: Rivadavia 767, escritorios números 7, 8 y 9. U. T. 5052 (Avda.), de 10 a 12 a. m. y de 4 a 6 p. m.

Dr. LASCA LAVALLE 1482 De 1 a 7 p. m. y los sábados de 9 a 12 m. U. T. 6411 (Libertad).

ALFREDO MARTINEZ: Tucumán 1358, U. T. 7647 (Libertad), de 10 a 12 m. y de 2 a 6 p. m.

PEDRO D. CODONI: Talcahuano núm. 481. U. T. 2754 (Mitre). Horas de oficina: de 1 a 5 p. m.

Dr. GEILLERMO F. MOLINELLI. Est. Talcahuano 612. U. T. 3304, Libertad, de 2 a 5 p. m.

ARTURO A. PARODY NUÑEZ, Avenida de Mayo 634, de 2 a 5 p. m.

LEONIDAS ANASTASI: Talcahuano 612, primer piso. U. T. 7834 (Libertad). De 4 a 5 p. m.

ACADEMIAS

ACADEMIA VICTORIA: Av. de Mayo 605. Inglés, francés, máquinas, teneduría de libros.

ACADEMIA COMERCIAL MERCURIO: Rivadavia 2475. Estudios comerciales, día y noche a 10 $ mes. Direc.: C. Pagano.

ACADEMIA "GOULA": Solís 129. Canto, solfeo y piano. Clases nocturnas para varones. U. T. 2494 (Lib.)

De: "CIENCIAS Y LETRAS": calle Santa Fe 5015, y Luis Ma. Campos número 5016 (Palermo). Enseñanza primaria, secundaria y comercial, reciben pupilos.

"ACADEMIA ITALIANA de chauffeurs, de: Antenor Paricio y aprendizaje en Ford y varias marcas europeas, aprendizaje completo 40 $, lecciones sueltas 1 $. Güemes 3544.

ACADEMIA DE CULTURA FISICA, ESGRIMA Y BOX

Profesor: CAMPANELLA

Profesor de box: JULIO PEREZ (Campeón sudamericano)

Profesor de esgrima: RUGGERO ARIGONE

685 VICTORIA 685

AGENCIAS DE:

AGENCIA DE COLOCACIONES De Rodríguez Giraldez y Matá, Chacabuco 317, tenemos siempre disponibles buenos cocineros, mozos, cafeteros, peones y matrimonios para hoteles, restaurant, cafés y confitería para estancias, ciudad y campaña. No cobramos comisión, a los patrones. U. T. 885 (Av.) y Coop. 3306 (Central)

AGENCIA DE COLOCACIONES "Antigua de Torres", Cangallo 1016, esta acreditada agencia fundada en el año 1880, ofrece toda clase de personal competente para ciudad y campaña, no cobra comisión a los patrones. Ordenes por teléfono o carta, a Rosendo T. Besada y Cía. U. T. 1407 (Lib.) y Coop. 422 (Central).

DE CAMBIO: de Pascual Hnos.: San Martín 264. U. T. 3395 (Avda.) de 8 a 6 p. m.

DE CAMBIO: de "Massa": Lima 1662 y giros, papel sellado. U. T. 1799 (B. Orden), de 8 a 12 y de 1 a 7.

"De cambio": de Eduardo Reina: Falucho 1178-80. U. T. 2437 (Juncal), de 7 a 7 p. m.

AGENCIA MARITIMA

PUENTE Hnos., Reconquista 181. Suc.: Rosario San Martín 970. Agencia marítima. Cambio de monedas. Compra-venta de loterías. Dirección teleg.: Puenterman. U. T. 926 (Av.)

"EDIFICIO BOLSA DE COMERCIO": Paseo de Julio 312, oficina principal. Pasajes de ida y llamada para todos los puertos de Europa, cambios, giros.

ALMACENES DE:

JOSE MONTI: Triunvirato 700. Gran surtido en artículos extranjeros y del país. Fiambrería, vinos y licores finos.

"SANTIAGO PELESSON": Soler 3800. y Fiambrería. Especialidad en licores y conservas. U. T. 1654 (Palermo).

ALUMBRADOS

DE "ILUMINACION". Cñia. Arg. Alumbrado a Alcohol: Defensa 421-429. U. T. 1107 (Avda.) C. T. 2738 (Central).

ARMERIAS

CASA CANEDO: ("La Porteña"): Rivadavia 611. Armas y municiones y cuchillería.

ARMERIA Y CUCHILLERIA de AMBROSI. fil Hnos. Perfumería y taller de afilaciones, calle Chacabuco número 119.

"AL MEDICO DE LAS ARMAS" De José Faggionato, Rivadavia 2515 y Paseo de Julio 520. Especialidad en armas de toda clase, cuchillería y relojería. U. T. 3956, (Avenida).

ARTICULOS VARIOS

"PARA AUTOMOVILES", especialidad para autos marca "Ford", de Armanini y Fernández, calle Viamonte 921. U. T. 5341 (Juncal).

ARTICULOS PARA MECANICA F. A. GARCIA BUENOS AIRES RECONQUISTA 387 U. T. 1727 AVDA.

AUTOMOVILES Y ACCESORIOS

DE "ACCESORIOS PARA AUTOMOVILES": de R. Muñez Lynch y Cía. Espec. en "Ford", y artículos de goma, Lavalle 638. U. T. 687 (Avda.)

VENTA DE NEUMATICOS para autos y taller de composturas, de David Calles. U. T. 2821 (Lib.), Viamonte 840 al 50. Direc. Teleg.: Calles Bs. Aires.

GIUSTI Y Cía.: importadores de accesorios y repuestos para automóviles y aviación, etc., Viamonte 1260. U. T. 4288 (Juncal).

M. STOLLAR: Santa Fe 3866. Casa de neumáticos y reparaciones.

BANCOS

FIRST NATIONAL BANK OF BOSTON: Bmé. Mitre esq. San Martín. U. T. 7300 (Avda.) Coop. 114 (Central) C. de correo 500.

THE YOKOHAMA SPECIE BANK, LTD.: Reconquista 80. Toda clase de operación bancaria. U. T. 416 y 4288.

DE LA PROVINCIA DE BUENOS AIRES: San Martín 137 al 153. U. T. 4160 (Avda.) y C. T. 3032 (Cen.)

DE LONDRES Y BRASIL: Bmé. Mitre 402. U. T. 1084 y 993 (Avda.) C. T. 3759 (Central). C. de correo núm. 1068.

BAZARES

ALFREDO CACHES: Cangallo 853. De novedades, linternas de bolsillo y pilas en general. de 8 a. m. a 3 p. m.

CAFES Y TES

La Flor de Puerto Rico — CHARCAS 1276 —

Esta casa tiene los cafés más baratos en plaza y de mejor calidad. Casa especial para familias

"AL GRAN SULTAN": de A. S. Susbielles. Cafés, tés y yerbas. Lima 1259. U. T. 2486 (Buen Orden).

CASAS DE ANTIGUEDADES

MUEBLES ANTIGUOS COLONIALES
PLATERIA ANTIGUA
ANDRES LOPEZ
OBRAS DE ARTE EN GENERAL
U.T. Juncal 5938 CARLOS PELLEGRINI 1125

CASAS DE:

MEDIAS

MERCERIA MANON

Unica casa especial
554 - CERRITO - 554

"MODAS": MAISON "CAZAP": Suipacha 760. Se hacen trajes estilo sastre y fantasía, tailleur pour dames. U. T. 2286 (Juncal).

"BAÑOS": "Plaza Monserrat": calle Belgrano 1038. Propietario doctor Juan Billoch. U. T. 837 (Libertad), de 10 a 12 a. m. y de 2 a 5 p. m.

A LA PAZ

Casa especial para luto y medio luto

131, Suipacha, 131

Taller de confección y de sombreros U. T. 2781, LIBERTAD

Se mandan muestras y empleados a domicilio

F. ESSENFELDER
GRAN FABRICA DE PIANOS
FUNDADA EN 1890

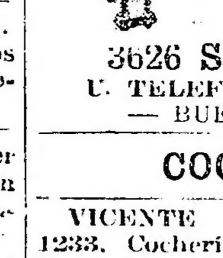

Unicos pianos de caja maciza de "PALISAMDRO AMARILLO". Los más sólidos e insuperables. Unico agente:

F. KLAMMER

3626 Santa Fe 3626
U. TELEF. 1089, PALERMO
— BUENOS AIRES —

COCHERIAS

VICENTE GONZALEZ, Laprida 1233. Cochería y pompas fúnebres. U. T. 690 (Juncal).

CIRUJIA

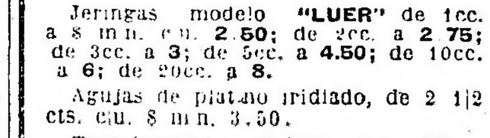

OFERTA UNICA

Venderemos hasta nuevo aviso

Jeringas modelo "LUER" de 1cc. a $ m/n. c/u. 2.50; de 2cc. a 2.75; de 3cc. a 3; de 5cc. a 4.50; de 10cc. a 6; de 20cc. a 8.

Agujas de platino iridiado, de 2 1/2 cts. c/u. $ m/n. 3.50.

Termómetros clínicos prismáticos exactos c/u. $ m/n. 3.50.

MARISCAL y MORNATTI
Rivadavia 896, Buenos Aires

COLEGIOS

"C. CISNEROS" (incorporado). Enseñanza primaria, secundaria, comercial para pupilos, no hay vacaciones, Montes de Oca 745. U. T. 1337 (B. O.)

COLCHONERIAS

"LA NUEVA": de J. Naya Suárez: Cabildo 1540. Colchones, toldos y baúles. U. T. 349 (Belgrano). C. T. 4 (Belgrano)

CONFITERIAS

" LA CAMELIA": de Salgueiro Hnos. Almirante Brown 1002. Confitería y bar, abierto día y noche. U. T. 2919 (Buen Orden) y Coop. 102 (Boca).

NO OLVIDAR LAS EMPANADAS de la Confitería "9 DE JULIO", Avenida de Mayo esquina Piedras.

COMPRA - VENTAS

"LA MODERNA", de Gregorio Riva. Casa especial en ropas de hombres, alhajas, armas y artículos. Libertad 482. U. T. 302, (Lib.)

"EL QUE PAGA MAS QUE NADIE" no admite competencia en la compra de muebles de toda clase, pianos, libros usados. U. T. 1573 (Mitre). Azcuénaga 580.

SALOMON KAUFMAN

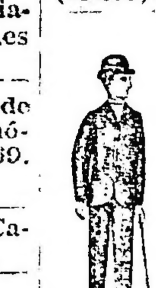

Vendo elegantes sobretodos y trajes de medida para hombres y jóvenes nuevos y de poco uso, de $ 15, 20, 35 hasta 65 Casa de compra-venta. Paga más que nadie. Se va a domicilio.

LAVALLE 1162

¿QUIERE Vd. VESTIRSE BIEN Y BARATO?

Pida catálogo gratis. Vendo 350 elegantes Sobretodos y Trajes de Medida para hombres, jóvenes y para señoras, nuevos y de poco uso, desde $ 15, 20, 35 hasta $ 65.

Casa de compra y venta ANTONIO PESCHKE

Buenos Aires:
673 ESMERALDA 673
U. T. 3980 (Avda.)

"LOS TRES GLOBOS", 25 de Mayo 282. U. T. 4635 (Av.) Se compra y vende ropa de hombre, armas, alhajas, objetos de arte, recados, monturas, aparatos fotográficos y art. de óptica.

"LA OCASION": Casa de compraventa y cambio de antigüedades. Objetos de arte y platino en general. Se va a domicilio, 25 de Mayo 537. U. T. 1965 (Avenida).

COMPRA-VENTA "EL GUARANI" 25 de Mayo 438 y Brasil 1174. de alhajas, ropas, armas, recados y monturas y mercaderías en general, surtidos permanente.

EL SOL: Alto precio pago. Compro y vendo toda clase de ropa, armas y toda clase de artículos de arte. Lavalle 1156. U. T. 2226 (Lib.)

CONSERVATORIOS

"FONTOVA". Dirección: Conrado A. Fonteva, fundador del instituto musical Fontova en 1902. Belgrano núm. 1828. U. T. 4710 (Libertad.)

"MUSICAL ARGENTINO": Direc. Pedro Sofia. Clases de violín, piano, violoncelo, solfeo y armonía, 20 becas gratis para niños pobres. Informes, en la secretaría, Pueyrredón 913, de 8 a 6.

HECTOR BURATTI: Entre Ríos 2081, profesor de violín y piano. U. T. 2130 (B. Orden).

CONSTRUCCIONES

"ANTELMO BORREL": Gazcón 1372-82. Aserradero y fca. de cajones, envases. U. T. 388 (Palermo), de 7 a 5 p. m.

MURCHIO Y GABRIELLI, Talcahuano 348. Mosaicos extranjeros y del país, azulejos, mayólicas, cementos, tejas, baldosas para pisos, techos y veredas. U. T. 6652 (Lib.)

CONSIGNATARIOS

S. J. GARCIA ANIDO: Esmeralda núm. 22. Consignatario de frutos del país, cereales y haciendas. Mataderos casilla número 2. U. T. 2609 (Lib.)

"J. AARON ROSAS": Moreno 731. De frutos del país. U. T. 7383 (Av.) De 8 a 12 y de 2 a 6.

ANGEL VELAZ y Cía. de Productos del país, haciendas y cereales: San Martín 329. U. T. 4600 (Avda.) y C. T. 2600 (Central).

CORRALONES DE:

"MADERAS", de Francisco Gazzola, Vieytes 1139, y artículos de construcción en general. U. T. 314 (Bar.)

BOGGIANO y ONTANO. Díaz Vélez 4329: Materiales de construcción. U. T. 1769 (Mitre).

DOMINGO REPETTO, Azcuénaga núm. 865, Suipacha 1070 y Río de Janeiro 1801. Corralón de maderas, hierros, ferretería y aserradero. U. T. 639 y 3426 (Juncal). 2920 (Mitre).

COMPAÑIAS DE:

SEGUROS LA ECONOMIA COMERCIAL. Seguros vida, incendio y marítimo. U. T. 1232 (Avda.) y Coop. 3687 (Central). calle Cangallo 691, de 10 a. m. a 6 p. m.

"LA PREVISORA": San Martín 274. Seguros vida. Incendio y Marítimo. U. T. 2438 (Av.) C. T. 2192 (C.)

"LA ITALIA": Bmé. Mitre 383. Seguros Marítimos, Fluviales y Construcciones. U. T. 125 (Avda.) C. T. 2805 (Central).

"LA MUNDIAL": Avda. de Mayo 847. Seguros en general. U. T. 3491 (Libertad) y C. T. 2143 (Central).

COMPAÑIA ITALO - ARGENTINA DE SEGUROS GENERALES

"ROMA"

SEGUROS: Vida, Incendios, Granizo, Infortunios (ley 9688), Automóviles Trilladoras

Bartolomé Mitre 460

U. T. 2523 - 4082 - 4828, Avenida BUENOS AIRES

NEW ZEALAND INSURANGE (Co. Ltd.)

"La Nueva Zelandia"

Compañía inglesa de seguros contra riesgos marítimos, incendios y accidentes del trabajo

25 de Mayo 214
y Cangallo 315
BUENOS AIRES

DENTISTAS

SERAFIN VITO REGOLA: Uruguay 196. Horas de consulta: de 8.30 a 11.30 a. m. y de 2 a 7 p. m.

GUILLERMO FASCE
Dentista

Ex jefe de la clínica dental del hospital Italiano. Rivadavia 3907. Est. Medrano del Subte.

RAFAEL QUIAN, cirujano: Lavalle 1482. U. T. 6210 (Libertad). Horas de consulta: de 2 a 6 p. m.

RICARDO FOLCO y HEBERTO REYNOSO, Cevallos 411. segundo piso. Consultas: de 1 a 7 p. m.

J. Bonansea
Cirujano dentista de las facultades de Bolonia y Buenos Aires, calle MORENO 990.

DEPOSITOS DE:

CARPINTERIA: de M. Bobroff. Instalaciones completas para cafés, armazones, mostradores y escritorios. Precios módicos. Entre Ríos 233.

ELECTRICIDAD

COCINAS ELECTRICAS

Mejor
Más rápido
Más limpio
Más económico
Que un Primus

CHERCOVER Y BORSELLA

$ 6.50 c/l.
U. T. 5227 (Av.) DEFENSA 135

EMPRESAS DE:

LA NUEVA MADRILEÑA Nicolás Pérez y Cía. Mudanzas para la campaña y ciudad. Carros cerrados y abiertos. Precios módicos. Escritorio central Independencia 985. U. T. 3479, Lib. Coop. 2612 Central.

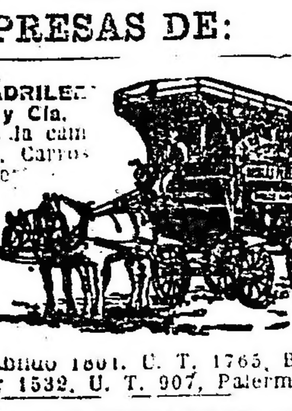

Sucursales: Cabildo 1801. U. T. 1765, Belgrano. Canning 1532. U. T. 907, Palermo.

TRANSPORTES Y MUDANZAS: Expreso "La Confianza": Sarmiento 321. U. T. 955 (Avda.) y C. T. 3935 (Central), de 6 a 8 p. m.

MUDANZAS y guarda muebles, de Lucio Gazcón (hijo). Santa Fe 2590. U. T. 584 (Juncal). Coop. 157 Norte

"EXPRESO UNION ARGENTINA", Victoria 1455. Empresa de transporte. Teléfonos: U. T. 1939 (Libertad). y Coop. Telef. 596 (Central).

"LA PRIMAVERA"
597 - CHACABUCO - 597
Transportes y mudanzas y depósito de carbón y leña :: :: ::
Servicio de carros y chatas para la ciudad y campaña :: :: :: ::
PRECIOS MODICOS
Unión Telefónica 3868 (Avda.)

ESCRIBANOS

HERMINIO V. BREGAZZI: San Martín 66. U. T. 3304 (Avenida). Horas de oficina: de 12 a 6 p. m.

ISIDRO MASEL: Mitre 25 (Avellaneda) y Talcahuano 481, B. Aires, y contador público: de 8 a 11 y de 2 a 7 p. m.

ESTAMPILLAS

JULIO PETER y Cía. 316 Perú 316

Compra y venta de sellos para colecciones; se compran los archivos de correspondencia, con o sin sellos.

SELLOS de correo para colección. Fernando de Toro. Corrientes 1150. Solicite mi precio corriente para 1919, gratis.

FABRICAS DE:

CARROCERIAS DE AUTOMOVILES, Juan Casartelli y Cía. Buines 2742. Reparaciones generales. U. T. 1396 (Palermo).

"COCINAS ECONOMICAS E INSTALACION DE AGUA CALIENTE", de Manuel Ghilino, Las Heras 2071. U. T. 2467 (Juncal).

BOLSAS: Francisco Añglada, Rocamora 4368. Bolsas para cereales. U. T. 377 (Mitre y C. T. 241 (Oeste).

Fca. DE ARTICULOS DE HOJALATA, cinc, hierros galvanizados, etc. Instalaciones y reparaciones de cañerías de gas y agua. Agustín Fernández. Bmé. Mitre 1367 al 73. C. T. 1962 (Libertad).

"MOSAICOS": de Z. Helvecio Quadri, Corrientes 3738 y 3740 y conglomerado de granito. Imitación mármol para revestimiento de paredes. U. T. 2242 (Mitre).

"JABONES" de JUAN PITTALUGA, Caseros núm. 3472. Coop. 124 (Patricios).

CARTERAS, de José Rasunoff, Ayacucho 134, fábrica de carteras para reclame, por mayor, precios excepcionales. U. T. 4371 (Libertad).

"LA VENCEDORA": de Narváez y Magro. Fca. de cajones, coches fúnebres, capillas de roble o nogal, en estilos góticos con vitraux de arts y demás artículos perteneciente al ramo. U. T. 162 (Palermo), Cabrera 4149.

Raúl Viejobueno y Cía.
1585 SANTA FE 1585
FABRICA DE FAROLES Y ARTICULOS DE AUTOS

"ESTUCHE": de Felipe Palermo, Libertad 791, especialidad en estuches finos, en cuero y papel y todo lo que sea perteneciente al ramo.

CIGARRILLOS
DOLAR
de 0.20, 0.30 y 0.40 cts
LEON DE LEON y Cía.
FABRICA: HUMBERTO I 1256
U. T. 2068, B. Orden. Coop. 294, Sud

"CIGARROS Y TABACO", "La Productora Industrial Americana", de Martín Giachino. Producción, importación y exportación, Liniers 1849. Coop. Telef. 40 (Patricios).

"CAMAS DE HIERRO" de O. Colombo, Vieytes 1247-49-51, de 8 a. m. a 8 p. m.

"SOMBREROS PARA SEÑORAS". Venta por mayor y menor, de Mario Caputo. Casa central: B. Mitre 2315. Sucursal, Corrientes 2001. U. T. 4102 (Mitre).

"LA INVENCIBLE"
Fábrica de tejidos de alambres artísticos y comunes, telas para secadores de lanas y ascensores, tejidos para cemento armado, herrería artística y rural, etc.
ROMEO MOROS y PALAU
Chacabuco 559. U. T. 6489 (Avenida)

CEPILLOS, Gravenhorst Hnos. calle Sarmiento 751. U. T. 1781 (Avda.) de 8 a. m. a 7 p. m.

ELABORACION DE JAMONES "FOX": Cayetano Graziosi, Coronel Díaz 2235. U. T. 1111 (Palermo). C. T. 212 (Norte).

CIGARRILLOS ORION DE 0.20 SON LOS MEJORES
ARISTOBULO DEL VALLE 481
PARODI HNOS

FABRICA DE YESO "LA ENTRERRIANA", de Frasso y Cía., Rivadavia 3281 y Aserradero de listones y alfajías. U. T. 1096 (Mitre).

FUNDICION ARTISTICA Y BRONCERIA MECANICA Y ARTEFACTOS EN GENERAL. Alasia Hnos. Salguero 1441. U. T. 1134 (Palermo).

FABRICA DE ENGRUDO y cocido a vapor, "LA ARGENTINA". Rodríguez Peña 452. U. T. 1114, Lib.

FARMACIAS

FARMACIA Y DROGUERIA: de Pedro Blanchard, Méjico 1400, esquina San José. U. T. 6788, (Libertad).

"SILVANO": Farmacia y droguería, de F. Silvano, Salta 1099, esquina Humberto I. U. T. 394 (B. Orden)

"FRANCO SUIZA": de Franco Hnos., análisis químicos de interés médico e industrial. Dr. D. Quiroga. Santa Fe 2239. U. T. 559 (Juncal).

FOTOGRAFIAS

ARTICULOS DE FOTOGRAFIA y pintura (Casa Widmayer), de Gmo. Koellener. U. T. 3236 (Avenida), Corrientes 727. de 8.30 a 7.

Fotografía Santa Fe Núñez Procedimientos Modernos Reproducciones Ampliaciones López Olea

"SUIZA" de Walter Weber, Corrientes 1938. Especialidad en retratos finos, postales, retratos al lápiz y al pastel, reproducciones y aumentos, para profesionales se ejecuta con prolijidad. Se va a domicilio. U. T. 1532 (Libertad).

FERNANDO FALLACE: retratos artísticos a domicilio; peinado gratis para señoras. Santa Fe 2722. U. T. 2231 (Juncal).

SANTOS CASTILLO, Santa Fe 3013, toda clase de retratos.

GRABADOS

MBlanco GRABADOR Monogramas, ampliaciones, esmaltinos, Joyería platería. Atiende pedidos para la campaña. Lavalle 729. U. T. 1787 (Avenida).

MANUFACTURA GENERAL DE SELLOS DE GOMA
GRABADOS SOBRE METALES
A. FATTURINI & Cía.
U. T. 2709 - Juncal
Buenos Aires
C. PELLEGRINI 888

ROCA y OTRERAS: Esmeralda 177. Fca. de sellos de goma y chapas de bronce y esmaltadas, clichés para dorar blocks, etc.

HOTELES

DANTE, Reina y Bombaglio, Falucho 1172-84. Frente a la estación Retiro.

ONDINA HOTEL de FRANCISCO FERRER MORENO 816 y PIEDRAS 395
RESTAURANT A LA CARTA — COCINAS ELECTRICAS
Coop. Telef. 3 (Central)
Salón para banquetes, habitaciones confortables para familias y viajeros.

Explendidas salas con balcon a la calle. Hay de todos precios
HOTEL COMERCIAL RIVADAVIA 1110 esq. LIMA Bs. As.
CON VISTAS A LA Av. de MAYO
U.T. 7596 (LIBERTAD)

PALACE HOTEL, 25 de Mayo 221. U. T. 5640-5646 (Avenida) y C. T. 317 (Central).

"GRAN HOTEL DEL SUD": (antes "VASCONIA"), de Carlos Rampini. Restaurant a la carte. B. de Irigoyen 1608. U. T. 1608 (B. Orden).

HOTEL OPERA
— DE —
MANUEL VILLAR
Espléndidamente instalado Comodidades para familias. Lujosos cuartos de baño. Calle Suipacha 352. U. T. 4326 (Libertad).

HOTEL FAMILIAR
CERRITO, 34
BUENOS AIRES
Hoy mañana y siempre indico que vayan a parar al HOTEL FAMILIAR

LONDRES HOTEL y Restaurant "La Sonámbula", Victoria 386 al 400, frente a la plaza Mayo.

"HOTEL ANGLO-ITALIANO": calle Tucumán 950, de Juan Colombo. Lujosos departamentos para familias y viajeros, Confort, cocina selecta. Precios desde $ 4 por día. U. T. 4151 (Libertad).

Hotel y Restaurant "CONDAL"
CUBIERTO 1 $ — COMIDA A LA CARTA — Habitaciones desde 2 $
Gran Confort — 740 VICTORIA 740 — Telef. 2021 Avenida — BUENOS AIRES

"GOAL HOTEL": Rivadavia 934. Próximamente ensanche con entrada por Avenida de Mayo 935.

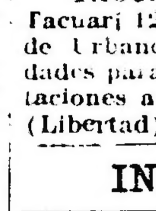

HOTEL GALLIA
José Handareyte
Comodidad para familias, a 1 cuadra de la Avenida de Mayo. Cocina a la francesa, $ 130 almuerzo o cena $ 130. ALSINA 894 esquina Tacuarí.

"TACUARI": Hotel y restaurant. Tacuarí 126 al 42 y anexo Tacuarí 16, de Urbano Castro. Amplias comodidades para familias y pasajeros, habitaciones a la calle. U. T. 679 y 1323 (Libertad). y Coop. 2109 (Central).

INDUSTRIALES

COMPRA Y VENDE
Máquinas industriales y agrícolas
HIERROS Y ACEROS
P. Barbero Partida
Oficina: SAN MARTIN 522
Depósito: BOEDO 650
Cooperativa: 2336 (Central)
BUENOS AIRES

INGENIEROS

MAQUINAS DE DIBUJAR "UNIVERSAL"
Ahorran tiempo y labor mental Farbicadas por la UNIVERSAL DRAFTING MACHINE Co. CLEVELAND, OHIO, U. S. A.
Unicos agentes:
TOBAL, REGGIARDO y Co.
SARMIENTO 643
Unión Telefónica 6060, Avenida

IMPORTADORES

COMPAÑIA DE COMERCIO HOLANDESA DE LA AMERICA DEL SUD: San Martín 442 al 144. U. T. 6315 y 6316 (Avda.) Casilla correo núm. 1743.

KALKER y VISSER. Importación de materiales de construcción, calle Av. de Mayo 560. U. T. 4049 (Lib.)

B. NAREDO CUVILLAS: Talcahuano 172. De aceites de olivas y Pelikanol para las canas. U. T. 6843 (Libertad) y C. T. 1635 (Central).

LAMBORN y COMPANY: Corrientes 435 y New York 132 Front Street. Mercaderías en general. U. T. 4715 (Avenida) y C. T. 1319 (Central).

THE NORTH BRITISH RUBBER Co. (C° TL)—LTD: Lavalle 1776, de Goma. U. T. 2325 (Libertad). De 8.30 a 6 p. m.

INSTITUTOS

"ARGENTINO DE CORTE Y CONFECCION. Lencería, corsés, labores, etc. Clases diurnas a precios módicos y nocturnas gratuitas. Sarmiento 1454 de 8 a 11 a. m. y de 2 a 5 p. m.

PRESIDENTE ROQUE SAENZ PEÑA: Arenales 1174 (incorporado al Colegio Nacional). U. T. 1547 (Juncal). De 9 a 5 p. m.

INSTITUTO Y ACADEMIA "Dr. Leandro N. Alem". Preparaciones para tenedores de libros e ingresos para colegios nacionales, naval y comercial, Humahuaca 4633, de 7 a. m. a 10 p. m.

"DE TAQUIGRAFIA": Fundado en 1903. Enseñanza de la taquigrafía en castellano e inglés. Victoria 642. Bs. As. Suc.: Gorriti 163, Lomas de Zamora, F. C. S., de 11 a 1 y de 2 a 10.

SUPERIOR "AQUILANO". Incorporado, Cangallo 1723. Director: José R. Aquilano, contador público, nacional, enseñanza especial, Nacional Central y años comercial.

"CENTRAL BUENOS AIRES". Enseñanza primaria, secundaria y normal. Saenz Peña 1640. U. T. 3368 (B. Orden), de 8 a 11 y de 1 a 4.

INSTITUTO "CURY", de segunda enseñanza, preparación especial al Central Bs. As., personal diplomado, trato familiar; espléndido local. Visitarlo. Moreno 957.

INSTITUTO MUSICAL "FURLOTTI": Cangallo 1458. Clases elementales. Superiores y de perfeccionamiento de piano, canto, violín, violoncelo, Recitación y solfeo U. T. 4287 (Lib.)

JOYERIAS

LA OCASION: Compra y cambia antigüedades, abanicos, objetos de arte, platería y metales. Se va a domicilio. 25 de Mayo 537. U. T. 1965 (Avenida).

A. DUBIN: Corrientes 2216 y Fca. J. E. Uriburu 388. Gran fca. de alhajas de oro y platino al por mayor y menor y relojes de precisión U. T. 2823 (Mitre).

ALFREDO CALAFATI: Corrientes 754, primer piso. U. T. 5347 (Avenida). Horas de oficina: de 8 a 8 p. m.

Fco. CALANDRO: Rivadavia esq. Colombres. Relojería, joyería, platería, alhajas y art. de cuidado. T. 2204 (Mitre).

Sgo. BARABINI: Relojería, joyería y platería, cualquier trabajo perteneciente al ramo. Talleres en la casa. Belgrano 3057.

S. OIRING! Fca. de alhajas de oro y platino, compra de alhajas, paga más que nadie. Corrientes 2055. U. T. 7501 (Lib.)

JOSE FERNANDEZ y Cía.: B. de Irigoyen 374 al 84. Platería, joyería y relojería. especialidad en art. de plata, para campaña. U. T. 2647 (Libertad).

"LA DIAMANTINA": Antes de vender sus alhajas, brillantes, perlas, objetos de arte, oro y platino, consulta esta casa. Se va a domicilio. Suipacha 521. U. T. 5740 (Libertad)

LIBRERIAS

VIUDA DE S. RODRIGUEZ

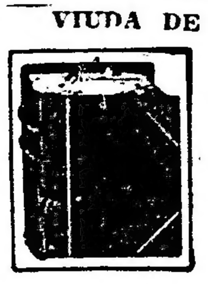

Casa especial en compra y venta de libros de Derecho e Historia, nuevos y de ocasión.

Piedras 421. U. T. 4728, Libertad.

ENRIQUE CASSA: P. de Julio 1a. Suc. P. de Julio 138. Gran surtido en libros de literatura europeos y americanos. Se compran libros y bibliotecas. Se va a domicilio.

LA FICHITA
LIBRERIA Y PAPELERIA
— DE —
JOSE RINALDI HERMANOS

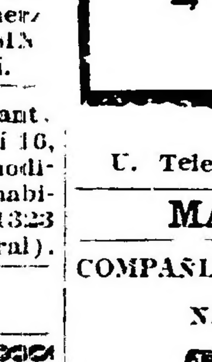

Casa especial en naipes extranjeros y del país. Surtido variado en artículos para juegos y fichas de todas clases.

CORRIENTES 1278

U. Telefónica 1320 (Libertad)

MAQUINAS DE:

COMPAÑIA NACIONAL DE MAQUINAS DE ESCRIBIR

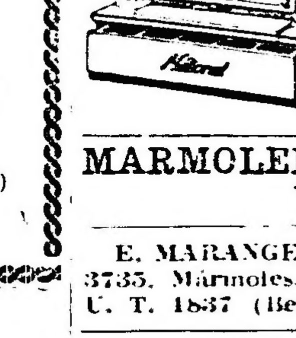

539 San Martín 539

Máquinas de escribir y cajas registradoras de ocasión

U. T. 3751 (Avenida)

MARMOLERIA Y LAPIDERIA

E. MARANGES y Cía.: J. Newbery 3735. Mármoles. Piedras y Granitos. U. T. 1837 (Belgrano).

MASAJISTAS

MARTHA B. DE BESSERER: Corrientes 2127. Osteopática, sist. norteamericano, espec. en sistema nervioso, estóm. e inst. De 9 a 9 p. m.

MEDICOS

Dr. P. P. CORTI: Especialista en enfermedades del corazón y nerviosas, Consultas de 2 a 5. Bmé. Mitre 1736.

Oído, Nariz y Garganta
Dr. A. MARTINI, de los hospitales de Torino y Génova, Director del servicio de oído, nariz y garganta del hospital Italiano. De 2 a 5 p. m. ALSINA 1643

Dr. ALFREDO ARMANDO
Médico del hospital Ramos Mejía. Gabinete completo de electricidad médica y Rayos X. Tratamiento especial de parálisis, ciática, neurastenia, insomnio, tuberculosis, asma y reumatismo. De 1 a 3 y de 7 a 9 p. m. BERMEJO 980. U. T. 3500 (Mitre)

Dr. CLAUDIO V. LEIGUARDA
Estómago, intestinos. Viamonte 857. U. T. 6482 (Juncal). Consultas, de 9 a. m. a 5 p. m.

Dr. BARRIO
Médico jefe de sala del Hospital Muñiz. Pulmón (Tuberculosis) Corazón, Digestivas, Rayos X.—San Juan 1341, de 2 a 5.

Dr. Dinkeldein
Ex médico interno del Hosp. Alemán
INTERNAS — SANGRE — SECRETAS
Investigación y tratamiento de la tuberculosis y de la avariosis hereditaria y adquirida en sus formas ocultas e ignoradas (como causas frecuentes de perturbaciones digestivas, circulaciones nerviosas de la vista, del oído, parálisis, neuralgias, etc.) des a tres tratamientos. RAYOS X. — Consultas de 9 a 11 a. m. y de 3 a 6 p. m. — CORRIENTES 1677.

"Dr. G. MONER": Jefe del servicio de Rayos X, del hospital Español, Entre Ríos 639, de 2 a 4. U. T. 6221 (Libertad).

Tuberculosis Pulmonar
Inmovilización del pulmón enfermo. Diagnóstico con Rayos X.—San José 762, de 3 a 5.
Dr. PATERNOSTER

Riñón-Vejiga-Próstata
URETRA Y VENEREO-AVARIOSIS
Dr. Salleras, Especialista jefe del Hosp. P. Piñero. — CALLAO 67. Consultas de 2 a 6 p. m.

Dr. López de Gomara
Cirujano del H. Español, internas, secretas y señoras. Santiago del Estero 435, de 4 a 6. — U. T. 1175 (Libertad).

Dr. E. POZZI: Especialista en vías urinarias, venéreas, cirugía abdominal. Médico del hospital Italiano. De 2 a 5 p. m. Córdoba 1872.

Dr. MANUEL COPELLO: Médico del hospital Rawson. Atiende especialmente enfermedades de señoras. Lavalle 1734. U. T. 7253 (Lib.) De 3.30 a 7 p. m.

DIABETES (Sin régimen)
Cálculos del hígado, sin operación. Enfermedades del Estómago y de la nutrición. — Curación rápida por métodos modernos. — Rayos X (examen gratis). — Dr. LUNA. Especialista. — Callao 339, de 2 a 6 p. m.

Consultorio médico-quirúrgico
— DEL —
Dr. Manuel Castillo
CONSULTAS:
De 8 a 9 a. m. y de 2 a 5 p. m.
Corrientes 1523
U. T. 7484 (Libertad)

...LOS ROBERTSON LAVA... profesor extraordinario de patología de la Facultad de Medicina. Director del hosp. R. Mejía Jefe sala IV de cirugía de niños y adultos. Tucumán 529, de 2 a 4 p. m.

...LAS CALCAGNO. — Médico ...Enfermedades internas y ...as. Piedras 1020. U. T. 122, Orden. Consultas: lunes, miércoles y viernes, de 1 a 3 p. m.

Dr. Pablo de Mattos
ESPECIALMENTE SEÑORAS, NIÑOS Y SECRETAS
CIRUJIA DE URGENCIA
CANNING 3037
U. Telef. 1243, Palermo

Dr. G...LERO PIZARRO: Dipl. especialista en la Facultad de París. ...del vientre, estómago, intestino, matriz, ovarios, Charcas 1590, de 3 a 5.

Dr. A. FERNANDEZ CASTRO: de la Asistencia Pública y hospitales oftalmológico y J. A. Fernández. Enf. de los ojos. Prescripción de anteojos. Defensa 691.

Dr. ANGEL VAILATI: Director del hosp. Pedro Fiorito. Médico de niños del asilo maternal Sud, Caseros 435. U. T. 2347 (B. Orden), de 2 a 4.

CLINICA MEDICO QUIRURGICA "PALACIOS"
Cirugía general y señoras. Vías urinarias y sífilis. Dr. Lazcano. Clínica médica y niños. Dr. Rebuffo (oculista). Rayos X. Electricidad médica laboratorio de análisis clínicos, reacción de Wassermann, Tacuarí 653. U. T. 2862 (Libertad).

"Dr. MELFI", médico del hosp R. Mejía, atiende clínica general, auto vacunas para enfermedades de piel, sífilis y tos convulsa, secretas. Mathew 750. U. T. 1471 (Mitre), de 3 a 5 p. m.

"Dr. PEDRO A. GUERRERO", jefe de sala del hosp. E. Tornú. Pulmones, corazón, digestivas, Uruguay 83. U. T. 5099 (Lib.), de 4 a 6 p. m.

"ALBERTO B. CABAUT": (oculista): Cangallo 912. Especialista en afecciones de los ojos, oculista del hospital francés. Consultas de 1 a 5. U. T. 683 (Libertad).

"Dr. BELGERI". (Oculista). Bmé. Mitre 948, ex jefe de clínicas de la facultad, jefe del consultorio del hospital Alvear, médico del servicio de los ojos del hosp. Clínicas, de 2 a 4. U. T. 40 (Libertad).

Dr. HECTOR REBAY
Jefe de clínica de la Facultad de Medicina del servicio de enfermedades de los ojos, del hospital de Clínicas, MAIPU 436, de 1 a 3. Sábados de 1 a 7. U. T. 5896 (Avenida).

Dr. FEDERICO LUZIO
Ex médico interno del hospital Rawson. Especialmente enfermedades internas y cirugía general. Cangallo 1228. — U. T. 713 (Libertad).

Dr. ENRIQUE M. OLIVIERI
Profesor suplente de Patología quirúrgica de la Facultad de Medicina, Jefe de clínica de la misma, cirujano del hospital San Roque, cirugía general. — Señoras, de 1 a 4, menos los martes. Rodríguez Peña, 1125.

Dr. C. RIEDEL.—Médico cirujano. Cirugía. Enfermedades de señoras y partos. Tratamiento con 914, etc.
MAIPU 436
Consultas: de 1 a 4 p. m.
U. T. 2909, Avenida

Dr. ADOLFO MUSCHIETTI: Jefe del servicio de enfermedades de la piel y secretas del hospital Pirovano. Cabildo 2228, de 2 a 4 p. m.

CENTRO MEDICO ESPECIALISTA
Consultas 5 $
Se atiende enfermedades de señoras y niños, internas, ojos, garganta nariz y oído; cirugía, piel, urinarias; Rayos X; dentista, análisis, masajes y electricidad. Informes, Independencia 1463. U. T. 1563, Lib.

Dr. CARLOS A. COMOLLI
Médico del hospital Rawson. Enfermedades de señoras, nariz, oídos y garganta. Consultas de 1 a 3. General Hornos 391

Dr. GENARO SISTO: Talcahuano 1042. Profesor extraordinario de clínica infantil de la Fac. de Medicina. Jefe de servicio de niños del hosp. Alvear, ex jefe del servicio de niños del hosp. Italiano U. T. 3283 (Juncal), de 2 a 4.

Dres. T. SUSINI, prof. y acad. H. y E. T. Susini, de la A. N., Talcahuano 90. Garganta, nariz, oído y estómago. U. T. 2037 (Juncal), de 3 a 7 p. m.

MUEBLERIAS

MUEBLES AMERICANOS para oficinas. A. Bourdillon. Cangallo 820 U. T. 3969. (Libertad).

MUEBLERIA Y TAPICERIA
Franco - Argentina
— DE —
GERUSO y SCARLATO
Fabricantes e importadores
2579 RIVADAVIA 2581
Fábrica GUAYAQUIL 291. U. T. 2472 (Mitre). Coop. 827 (Oeste)
Buenos Aires. Coop 3592 (Cen.)

NEGOCIOS EN GENERAL

Balbi Parodi y Mariotti
NEGOCIACIONES SOBRE VALORES
COTIZABLES Y NO COTIZABES
OPERACIONES BANCARIAS
ESMERALDA 692
U.T. 2613 AVENIDA

OPTICAS

"OPTICA": C. BOGLIETTI y Cía.: Suipacha 415. Ingeniería y optica. U. T. 3170 (Libertad).

INSTITUTO "SANTA LUCIA": de José L. Thiene. Atendido por espec. en dioptria ocular. Fca. de lentes y anteojos carey e imitación. Av. de Mayo 719. U. T. 6252 (Avenida).

Instituto optico oculístico
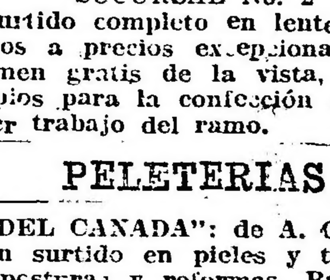

621 - SARMIENTO - 621
SUCURSAL No. 2
Surtido completo en lentes y anteojos a precios excepcionales, con examen gratis de la vista, talleres propios para la confección de cualquier trabajo del ramo.

PELETERIAS

"DEL CANADA": de A. Galperin. Gran surtido en pieles y taller de composturas y reformas. Bartolomé Mitre 870.

"LA PELETERIA" de Corrientes 1060 (al lado del Luna Park), liquida todas sus pieles con un 40 o|o de rebaja.

"BUENOS AIRES": de Junda y Abalo. Casa especial para toda clase de confecciones y reformas. Compra de pieles. Viamonte 949. U. T. 6455 (Juncal).

PRIMERA
Peletería Italiana

UNICA EN Bs. AIRES
La casa mejor surtida y que vende más barato
CHARCAS 1461
CASA DE TODA CONFIANZA

PINTURERIAS

V. QUADRI y G. FERRARI: Importadores de pinturería y ferretería. U. T. 5412 (Lib.) y Coop. 738 (Central). Bdo. de Irigoyen 590.

"LA ESTRELLA DEL SUD": Ferretería y pinturería de Angel Zaccheo. U. T. 405 (B. Orden). Brasil 1201.

"LA BUENOS AIRES": Pinturería, papeles pintados y ferretería en general, de Juan B. Petralli y Cía. Belgrano 1066. Coop. 1855 (Central)

"RETIRO", de A. Minuto y Hno. Ferretería y bazar, Falucho 51. U. T. 4405 (Juncal).

PLANTAS Y FLORES

F. HINTERMEYER
701 Cangallo 701
U. T. 3675 (Avenida)
De 7 a. m. a 8.30 p. m.

PRESTAMOS

"LA MERCANTIL": Lavalle 886. Compra y venta de pólizas de empeño y alhajas. U. T. 378 (Lib.)

"LA EQUITATIVA": Cerrito 358. Alhajas, objetos de arte, de óptica, armas y pólizas del Banco Municipal, empeña en las mismas condiciones.

"LA SUD AMERICA": Esmeralda 146. Casa de préstamos sobre alhajas, brillantes, armas, etc.

POR POLIZAS DEL BANCO MUNICIPAL DE PRESTAMOS: la casa que más paga es LA ARGENTINA, Bdo. de Irigoyen 654.

CAPRA y BUJAS: Bmé. Mitre número 1907. Préstamos sobre pólizas de empeño. U. T. 2774 (Libertad), de 9 a 7 p. m.

PRODUCTOS QUIMICOS

MICA
Explotad nueva mica y ofreciéndola a buenos precios, la pagará la casa: Silvio Vital Gagliuno y Cía., Viamonte 2602. U. T. 3759. Mitre.

Sea Vd. calvo o no, tarde o temprano lo usará "Chokel", matador de la calvicie. ...Pan...letos gratis ...mismo N. Trotta Rivadavia 2786 U. T. 800 Mitre

"PARCHE CASALIS"
Cura ciática y reumatismo radicalmente. Aprobado por la comisión de higiene. Av. Quintana 227, de 1 a 4, o por correo. U. T. 4547 (Juncal).

ISMAEL PECILLE: Anilinas de todos los colores y para todo uso; drogas industriales, venta permanente. Consulten precios. Viamonte 1594 U. T. 3738 (Lib.). Coop. 4191 (Central).

REMATADORES

MANUEL BASS: Remates y comisiones. Venta de muebles en general. Bolívar 152. U. T. 6499 (Avenida).

VALLE Y MIGONE: Maipu 294. ...tes y comisiones. U. T. 105 (Avenida), de 8 a 7.

JORGE M. CANTILO: Florida núm. 243, y comisiones. Horas de oficina: de 10 a 6, y personalmente de 11 a 12 m. y de 2 a 4 p. m. U. T. 1983 (Avenida).

ADOLFO BULLRICH y Cía.: Florida 273. y San Martín, y comisiones. U. T. 6440 (Avenida).

CASARES Hnos. y DIEHL
Remates y comisiones. Consignatarios de haciendas y frutos del país. Casa Central: SARMIENTO 357 U. T. 5000 al 5003 ,Avenida C. Telef. 1345, Central

REPRESENTANTES

ALFREDO BENDINGER: Sarmiento 643, específicos, drogas y productos químicos. U. T. 6060 (Avda.) De 9 a 6 p. m.

RESTAURANTS

"SARMIENTO": Florentino ...zález, Sarmiento 541-43. Gran orquesta, de 8 a. m. a 12 p. m.

"LA NUEVA AURORA" y Bar Entre Ríos 251, de Antonio Vacan Comida a todas horas. Se reciben pensionistas.

MONTE FOPPIANO: Lev... 122 de Foppiano y Marcenaro. Abierto día y noche. U. T. 1670 (Libertad)
"ESPAÑA" y Bar. Gómez y Pem... Cubierto con vino, cerveza, $ 1. Sarmiento 531-33. U. T. 2479 (Avda.)

"AL SIBARITA": José Falde, calle Sarmiento 651 y Bar. U. T. 2311 (Avenida).

SANATORIOS

INSTITUTO FRENOPATICO: Montes de Oca 625. Director: Dr. Juan M. Obarrio: De enfermedades mentales y nerviosas. U. T. 225 (B. Orden)

"SALUS". Bdo. de Irigoyen 565. Instituto para la terapia físico-diatético, tratamiento especial de enfermedades internas y de mujeres. De 8 a 12 y de 4 a 6.

SASTRERIAS

GIL Y CUBELA: sucesor, F. Gil. Sastrería, confecciones, sombreros, camisería, art. para hombres, jóvenes y niños. Santa Fe 2599, esquina Ecuador.

D... J. LODEIROS: Casa proveedora de reparticiones nacionales y empleados de ferrocarriles. Cerrito 145. U. T. 6020 (Lib.)

CECILIA MONTEVERDE
Taller de confección, sastre y fantasía
CANGALLO 1582

ANICETO TROITIÑO
PIEDRAS 347
Sobre medidas para hombres y niños
U. T. 7665 (Libertad)

¡ATENCION!
ELEGANCIA, CORRECCION Y ECONOMIA
Tres cosas que son indispensables en todo hombre de bien. ¿Quiere ser Vd. uno de ellos? Pues bien, antes de encargar su ropa pase por la SASTRERIA "MODERNA", LIBERTAD 94 donde se confecciona con refinada elegancia y en géneros extranjeros a precios sumamente reducidos. Gran especialidad en dar vuelta trajes y sobretodos y composturas en general. Se limpian y se planchan trajes
No olvidarse: SASTRERIA "MODERNA"
94 LIBERTAD 94

"RIZZONE": Premiada con diploma y medalla de oro en la Exp. Internacional de París año 1914—Corte elegante esp. en trajes para hombres. Talleur pour dames. Corrientes 1495.

Sastrería
PARA HOMBRES Y SEÑORAS
— DE —
SIMINI E. BRUNO
Especialidad en trajes de etiqueta, trajes de sport y perramus para hombres y niños. Corte especial en trajes tailleurs, fantasías, tapados y perramus para señoras y niñas.
Prontitud y esmero
427 — TACUARI — 427

ATILIO CONTE: Av. de Mayo número 1276, primer piso. U. T. 6581 (Libertad). y Confecciones

THE NORTH AMERICAN TAILORING Co.
657 - VIAMONTE - 657
Unión Telefónica: 5099, Avenida
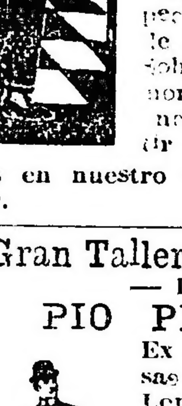
Si usted quiere un traje nuevo por $ 20 o un par de pantalones por $ 5, tráiganos sus trajes y nosotros los daremos vuelta.
Limpiamos vestidos y trajes, a vapor, por $ 3.50. — Limpiado a seco, por $ 2. — Especialidad en trajes de hombres y señoras. Sobre medida. Sistema norteamericano. Nos encargamos de remitir todo envío. Informes en nuestro departamento interior.

Gran Taller de Sastrería
— DE —
PIO PERROTA
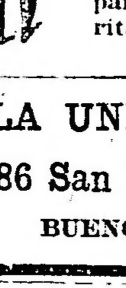
Ex cortador de las casas "A la Ciudad de Londres" y "Harrods Ltda.". Especialidad en trajes a medida. Corte garantido última moda. Se dan vuelta trajes y sobretodos para hombres a $ 13; para señoras y señoritas a $ 15.
688 PERU 688

"LA UNIVERSAL"
486 San Martín 486
BUENOS AIRES

JOSE PADOVANI
TAILLEUR POUR DAMES Y MONSIEURS
Corrientes 924
(1er. piso)

R. RIZZO
Sastrería de lujo
588 FLORIDA 588
Frente al Jockey Club

SAST. y SOMBRERERIAS

"THE RIVER DEE": Sombrerería y camisería, artículos generales para caballeros. 25 de Mayo 144.

A. SAN GERMAN: Bernardo de Irigoyen 236. Dirección telegráfica: Sangermán. U. T. 5236 (Libertad), de 8 a 6 p. m.

"EL UNIVERSO": de Emilio Jori, Entre Ríos 569 y fábrica de camisas y calzoncillos. Venta por mayor y menor. Precio de fábrica.

SEMILLAS Y FRUTAS

BLAS PICARDI: Corrientes 3290. Plantas, frutales y forestales. U. T. 1264 (Mitre). C. T. 616 (Oeste).

JOSE PELUFFO: Anchorena 627. Legumbres y Cereales. U. T. 3098 (Mitre). C. T. 630 (Oeste). C. Correo 206. (Central)

TALLERES DE:

"DE DORADOS SOBRE MADERA" Montevideo 1300. Dorador y Decorador. U. T. 1174 (Juncal).

MECANICO y electricidad, de Jacobo Levin. Se componen máquinas de coser y fonógrafos. Talcahuano 387. U. T. 146 (Lib.)

TINTORERIAS

"LA MASCOTA": Casa especial en tintura de colores para ropas descoloridas, especial da... en limpieza y lutos en 24 y 48 horas. Se dan vuelta trajes y sobretodos. Chile 1818 y Córdoba 5031. U. T. 2941 (Mitre).

"DEL PLATA": Venezuela 1291. Limpieza, teñido y arreglo de toda clase de ropa, espec. en lutos en 12 horas. Sucursales Belgrano 2629 y Rivadavia 6701. U. T. 67 (Libertad)

"THE OXFORD", San Martín 529 Se dan vuelta, se limpian, se planchan y se tiñen trajes, sobretodos y vestidos en general. Se tiñen lutos en 24 horas. U. T. 4495 (Avenida).

"MADRID": Montevideo 894. Limpieza, teñido y arreglo de toda clase de ropa, trabajo especial en 24 horas. U. T. 5080 (Juncal).

DE GABRIEL MARTINEZ IBARRA. Victoria 912. Tintorería y alquiler, trajes etiqueta. U. T. 4681 (Libertad).

A VAPOR, DE JOSE SERRANO: Suárez 1707. Se limp. y se tiñe toda clase de ropa y géneros. U. T. 1039 (Barracas).

"DEL CONGRESO": Rivadavia núm. 2123, de E. M. Destrozo. Se tiñe, compone toda clase de ropas. Se guarda sin recargo de precios. Servicio especial. Se va a domicilio.

TINTORERIA "LION D'OR"
Tinturas de todas clases de ropas, aprestos de cortinados, stores, encajes, limpieza a seco y a vapor.
Desinfección de todas clases de ropas y objetos.
LUTOS EN 24 HORAS
MARTIN LARROSA
PARAGUAY 938
Unión Telefónica 3058, Juncal

"DEJENOS DAR VUELTA EL TRAJE DE USTED"
¿Por qué comprar un traje nuevo? Permitanos demostrarle como Vd. puede sacar todo el provecho que le corresponde del género que ha comprado ya. Nosotros podemos deshacer el traje rehaciéndolo con el revés del género para afuera y de tal suerte, que usted lo recibirá en el mismo estado en que lo ha recibido en primer lugar del sastre. Venga usted a consultarnos al respecto.
Se limpia y se tiñe sin desgaste del género.
TINTORERIA INGLESA
SALTA 121 TALCAHUANO 411
U. T. 2257, Lib. U. T. 1288, Lib.
BUENOS AIRES

CASA "FREGOLI": Primer taller de tintorería, sombrerería y sastrería. Primera casa que inició dar vuelta trajes y sobretodos. No tire su sombrero viejo; tráigalo y se le dejará nuevo. No confundir, Salta 109.

TOLDERIAS

Toldos, Cortinas, Banderas
G. PEREZ y Cía.

CARPAS Y LONAS PARA CUBRIR PARVAS Y CARROS
MAIPU 672
U. T. 7... Avenida—B. AIRES

VELERIA Y TOLDERIA
"EL MARINO"
de ALFONSO GIORDANO
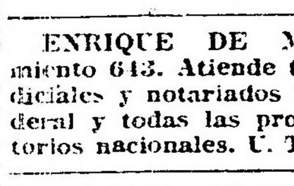
SUAREZ 1685
U. T. 2051
(B. Orden)
BUENOS AIRES

TRADUCTOR

ENRIQUE DE MARVAL, Sarmiento 643. Atiende traducciones judiciales y notariados para la cap. federal y todas las provincias y territorios nacionales. U. T. 6060 (Avda.)

VACUNAS Y SUEROS

JOSE LIGNIERES: Profesor, Maipú 838. Direc telegr. Liniervacuna. U. T. 3632 (Av.) y Coop. 2308 (Central).

ZAPATERIAS

CASA GOMEZ: Santa Fe 2249. U. T. 6522 (Juncal). 2500 pares liquidamos, zapatitos extranjeros, del 18 al 25, a $ 2.90.

"LA ARTISTICA", de José Tripodi. La casa dispone de artículos de gran novedad. Especialidad en medidas. Entre Ríos 449. U. T. 2704 Central.

J. GRIMOLDI y Hnos. Bmé. Mitre 2300. Surtido general en calzados. U. T. 1090 (Mitre).

REMATES

AYARRAGARAY, SCHINDLER y GOWLAND

En Villa Sauze, F. C. O.

(Partido de Gral. Villegas)

El Sábado 11 de Octubre de 1919 a la 1 p.m.

5.800 novillos 5.800
510 vacas 510

200 novillos de 3 1|2 años, gran clase casi listos.
260 novillos de 3 años, gran estado y clase.
400 novillos de 3 años, muy buen estado y buena clase, mochos.
150 novillos de 3 años, 1 marca. muy buen estado.
300 novillos de 2 1|2 a 3 años, mochos, buena clase.
200 novillos de 2 1|2 a 3 años. muy buen estado y clase.
500 novillos de 2 1|2 años. especiales en clase, 2 marcas.
350 novillos de 2 1|2 años, mochos, 1 marca. buen estado.
700 novillos de 2 años, buena clase y buen estado.
500 novillos de 2 años, mochos 1 marca.
450 novillos de 2 años, gran clase y estado.
250 novillos de 2 años, 1 marca, buena clase.
400 novillos de 1 1|2 años, 1 marca muy buen estado.
350 novillos de 1 1|2 años, mochos, buen estado.
500 novillos de 1 año, 1 marca buen estado.
350 novillos de 1 año, mochos, especiales en clase.
200 vacas Polled Angus, de 3 a 5 años, 1 marca.
80 vacas Polled Angus, con
80 terneros al pie.
150 vacas Durham, muy buena clase y estado.

Estas haciendas se venderán clasificadas y en lotes de 200 cabezas, con opción.

HORARIO DE TRENES.—Salida del Once el viernes 10 a las 9.45 p. m. Terminado el remate, habrá un tren de regreso a las 9.47 p. m. Para comodidad de los señores compradores, en la estación Villa Sauze quedarán los coches dormitorios. Por informes a nuestro escritorio, Lavalle 157, Buenos Aires. — Ayarragaray, Schindler y Gowland. v. 10 octubre

SALABERRY & BE CETCHE

2550 vacunos 2550

Incluso 500 novillos de 2 1|2 y 3 años y 200 vacas gordas

El sábado 11 de octubre, a la 1

En MACKENNA, F. C. P.

2550 vacunos en Mackenna, F. C. P.—

...remate especial, con el concurso de los principales establecimientos ganaderos de la zona.
El sábado 11 de octubre, a la 1 de la tarde, en las instalaciones del señor Juan Carlos Casalins, con las haciendas debidamente clasificadas en lotes, y de acuerdo al siguiente detalle: 300 novillos muy buen mestizos Durham, de 2 1|2 años, carne gorda; 100 novillos mestizos Durham. de 2 1|2 años. gordos; 200 novillos buena clase Durham, de 2 1|2 a 3 años. en buen estado; 200 novillos Durham especiales en clase, de 1 1|2 años. 1 marca; 100 novillos id. id una marca; 200 novillos de 1 1|2 años. mestizos, regular estado; 250 novillitos especiales en clase, de un año. una marca; 300 novillitos de un año, muy buena clase Durham, dos marcas; 100 vacas gordas, especiales; 200 vacas Durham, en muy buen estado y gordas; 200 vaquillonas de 1 1|2 a 2 años, gran clase, servidas, una marca; 200 vaquillonas de 1 1|2 años muy buena clase Durham, sin servir, una marca; 100 vacas secas, servidas, muy buena clase Durham; 30 toros Durham, puros por cruza, de 1 1|2 años, marca del señor Redlich 20 toros de 2 1|2 años, en muy buen estado puros por cruza, marca de de la L stra y Oliveira Cézar; 50 vacas Durham, al corte. Frente al local fe ia tenemos potreros en buenas condiciones para pastoreo del ganado que se nos remita con anterioridad a la fecha del remate, como así también mientras se preparen los arreos o embarques, una vez efectuada la venta. Comisión, 2 o|o al vendedor y 2 o|o al comprador. Informes a nuestras casas Defensa 188, Buenos Aires; Córdoba 951. Rosario; o al señor Juan Carlos Casalins, en Lobatiaye o Mackenna. Nota: Las consignaciones cuyo detalle aún no se halla en nuestro poder, serán agregadas al presente aviso. — Salaberry y Bercetche.

2500 vacunos en Tandil, ferrocarril Sud—

Haciendas generales de muy buena clase, criadas en la zona y en su mayor parte lotes de una marca.
El domingo 19 de octubre a la 1 de la tarde, en las instalaciones de la Agrícola Ganadera, sociedad anónima. A los efectos de poder confeccionar los prospectos detallados, estimaremos a nuestros remitentes nos envíen las notas de las consignaciones a la mayor brevedad posible. Comisión, 2 o|o al vendedor y comprador respectivamente. Pedidos de local a nuestras casas o al señor Juan Espel, en Tandil. Próximamente detalles. — Salaberry y Bercetche.

ADOLFO BULLRICH y Cía.

17.000 vacunos Durham de muy alta mestización y gran estado

MARCA LIQUIDA DE LOS Sres. MOURAS E HIJO

Por liquidación total de los planteles y haciendas existentes en el ESTABLECIMIENTO "PINCEN"

En el partido de Caseros, estación Mouras, F. C. R. P. B.

Significa esta venta, la dispersión de planteles y rodeos del más completo refinamiento, de miles de vientres que irán a imprimir allí donde sean llevados, las condiciones y calidades típicas de las haciendas del "Pincen" producto de una larga e inteligente labor, tipo definido de animal de carne.

La liquidación se realizará en dos remates, el primero de los cuales se realizará:

El MIERCOLES 12 de Noviembre

y comprenderá: 9000 cabezas. de las cuales 3000 novillos de 1, 1 1|2, 2 y 2 1|2 años.

y el segundo, que se realizará en la última quincena de diciembre, comprenderá los 8000 vacunos restantes, incluso 2000 novillos de igual edad a los anteriores. Ambas ventas se realizarán en el mismo establecimiento, y oportunamente daremos detalles completos.

ADOLFO BULLRICH y Cía.

Adolfo Bullrich y Cía.

Toros Shorthorn de Rawes—

Un buen lote de 6 toros Shorthorn importados por los señores J. e I. Rawes, se rematarán
El viernes 10 de octubre, a las 2.30 de la tarde, en nuestra casa, San Martín 254, previa exhibición. Comisión a cargo de los compradores. — Adolfo Bullrich y Cía.
v. octubre 9.

Shorthorn de Shepherd—

Un buen lote de 8 toros Shorthorn seleccionados en conocidas cabañas del Reino Unido, y descendientes de las más acreditadas tribus del Shorthorn, importados por el señor Joseph Shepherd, se rematarán
El viernes 10 de octubre, a las 2.30 de la tarde, en nuestra casa, San Martín 254, previa exhibición. Comisión a cargo de los compradores. — Adolfo Bullrich y Cía.
v. octubre 9.

Toros Shorthorn de Marshall

Un selecto lote de 19 toros Shorthorn importados por el señor A. J. Marshall, de los cuales siete proceden de Norte América y los restantes de Escocia. Figuran en este lote numerosos ejemplares ganadores de importantes premios en conocidas exposiciones.
Se rematarán.
El jueves 9 de octubre, a las 2.30 de la tarde, en nuestra casa, San Martín 254, previa exhibición. Comisión a cargo de los compradores. — Adolfo Bullrich y Cía.
v. octubre 8.

Lincoln de Pears—

Un buen lote de 15 carneros Lincoln de la cabaña del señor A. T. Pears, importados por el mismo, se rematarán
El miércoles 8 de octubre, a las 2.30 p. m., en nuestra casa, San Martín 254, previa exhibición. Comisión a cargo de los compradores. — Adolfo Bullrich y Cía. v. oct. 7.

Furst Zapiola y Cía.

JUDICIAL. EN VILLA BALLESTER. La esquina de Gral. Lavalle y Faustino Sarmiento. A 1 cuadra del adoquinado y a 10 de la estación, tres terrenos unidos que miden 8.83 metros por 30 cada lote, y lindan todos por estar unidos con la calle Gral. Lavalle, al N. O. con el lote 7, al S. O. con la calle Sarmiento, y al S. E. con parte del lote 23. Juez Dr. Campos, secretaría Dr. Fernández. Juicio "Mozas Carlos Enrique con Montovan, Gustavo por cobro ejecutivo de pesos". Base en conjunto $ 1.200 m|n. El martes 7 de octubre a las 3, en nuestra casa Reconquista 434, donde pueden solicitarse planos y datos. Seña $ 0 o|o. Comisión 2 o|o. — Furst Zapiola y Cía.
Gabriel Fernández.
11|272 v. oct. 7.

JUDICIAL, EN FLORES. TERRENO calle Pergamino entre Merlo y Lobos a 6 cuadras de Provincias Unidas y a 8 de Rivadavia. Mide 8.66 metros de frente por 48.19 metros de fondo, o sean 417.33 metros cuadrados. Sin base al mejor postor. Juez Dr. Campos, secretaría Dr. Fernández. Juicio "Francisco Borrego su concurso". El martes 7 de octubre a las 3, en nuestra casa Reconquista 434. $ 0 o|o a cuenta de precio. Comisión 2 o|o. — Furst Zapiola y Cía.
Gabriel Fernández.
11|273 v. oct. 7

Bravo Barros y Cía.

CASA EN VILLA LYNCH — PARtido de San Martín — Judicial — Calle Roma entre Don Tomás y Beazley. A cinco cuadras al norte de la estación Villa Lynch del tranvía Lacroze. Juez doctor César A. Campos, secretario señor Gabriel Fernández. Juicio Luis Tibaldi contra Carlos Rovera. Base, $ 905.39.
El lunes 20 de octubre, a las 3 de la tarde, en nuestro hall, 351 San Martín 361. Terreno: 8m66 (10v.) por 37m54 (43v69). Consta de dos habitaciones de madera y zinc y pozo. $ 0 o|o a cuenta de precio. Comisión 2 o|o. Informes, 351 San Martín 361. — Bravo Barros y Cía.
11|390 v. oct 19

V. S. Lobato y Cía.

JUDICIAL. — CAMPO EN LA PAMPA. — Sección XIX, fracción A., lote 13 y mitad Sud del 3. Superficie en conjunto, 15.000 hectáreas. Base, $ 8 la hectárea. Título perfecto.
El jueves 9 de octubre a las 3, en nuestra casa, Rivadavia 639. Orden del señor juez doctor Arturo Seeber, secretario doctor Francisco Castellanos (hijo), en la sucesión de don Francisco Bustamante. El campo tiene agua a 4 metros de profundidad, el 70 o|o más o menos es alfalfable. Tiene casa de negocio y puesto en mal estado. Tenemos un informe del tasador. Seña, $ 0 o|o. Comisión, 2 o|o. Informes, Rivadavia 639. — V. S. Lobato y Cía.
11|204 v. oct. 9.

CRONICA DEPORTIVA

FOOTBALL

Los partidos de ayer

ASOCIACION ARGENTINA DE FOOTBALL

BOCA JUNIORS v. HURACAN

En la Avenida La Plata y Chiclana, cancha del segundo, se jugó ayer tarde ante numerosa concurrencia, este encuentro por el campeonato de primera división.

El cuadro visitante dominó en toda la hora reglamentaria a su adversario, obteniendo un legítimo triunfo que aplaudieron entusiastamente sus partidarios.

A las 3.15 p. m., al llamado del juez Almeida Guzmán, los cuadros formaron como sigue:

Boca Juniors: A. Tesoriere; A. Cortella y J. Ortega; A. López, M. Buzo y A. Elli; P. Calomino, P. Bozzo, Z. Canavery, E. Brichetto y P. Miranda.

Huracán: F. Pazos; F. Acosta y A. Alberti; O. Bertolini, M. Basadone y A. Sisca; A. Berra, M. Ginebra, J. Laguna, L. Bertolini y J. Chavin.

Ganadores del sorteo los locales, correspondió iniciar el juego a los visitantes, quienes de inmediato se situaron en la ofensiva.

Cuando se llevaban jugados 15 minutos, Huracán concede un corner que toma Calomino, Bozzo obtiene la pelota y con un fuerte tiro marca el primer tanto para Boca Juniors.

A los 42 minutos de juego, Canavery hace un pase a Bozzo y éste después de esquivar a varios contrarios, marca el segundo goal para los visitantes, mediante un fortísimo tiro.

En la segunda parte del juego, Boca Juniors dominó por completo a su rival y si no consiguió aumentar el "score", se debe a la buena actuación de la defensa enemiga.

El resultado final fué el siguiente:

Boca Juniors	2
Huracán	0

Correcto el árbitro Almeyda Guzmán.

PORTEÑO v. SPORTIVO DE ALMAGRO

En Golf, cancha del primero, se jugó ayer tarde este encuentro por campeonato de la división superior.

En el cuadro local debutó el jugador N. Vivaldo, conocido inside izquierdo internacional.

El encuentro resultó movido, originándose bonitas jugadas que el público aplaudió vivamente.

De los locales sobresalió la defensa, en especial el guardavalla Rithner que jugó magistralmente.

Los visitantes no tuvieron punto débil, pues todos actuaron correctamente.

A las 3.10 p. m., al llamado del juez Calixto Gardi, los cuadros formaron así:

Porteño: J. J. Rithner; F. Scheweizer y E. Arrieta; J. Ayala, E. A. Sande y E. Uslenghi; A. Pérez, J. Cabano, J. Clarke, N. Vivaldo y P. Polimeni.

Sportivo de Almagro: A. Lista; E. Vieyro y C. Benzi; E. Goicochea, R. Savio y A. Capelletti; C. Adet, G. Dannaher, H. Recanatini, H. Olivieri y J. Adet.

Ganador del sorteo el capitán del cuadro local, eligió jugar con el viento a su favor y el sol en contra.

Iniciado el juego por los visitantes, su primer avance fué muy bien interceptado por Ayala.

De inmediato los locales llevaron a cabo varios avances a la valla contraria, muy bien malogrados por la defensa de Almagro.

A contar desde este momento, se notaron peligrosos avances de ambas líneas delanteras que no dieron resultado a causa de la mala dirección en los tiros finales.

A los 43 minutos, Porteño consigue un corner a su favor, que toma Ayala y el tiro de éste origina un entrevero frente a la valla visitante, Lista rechaza, pero Vivaldo desde unos 20 metros dirige un tiro alto y fuerte que halló la red, obteniendo así los locales su único goal.

El segundo período tuvo la misma característica que el anterior. No obstante los visitantes que contaban con el viento a su favor, consiguieron ejercer sobre sus rivales un pequeño dominio.

Cuando se llevaban jugados 33 minutos, Arrieta concede un corner que toma Adet; Capelletti con un golpe de cabeza consigue el goal de empate.

Minutos más tarde termina el partido con el siguiente score:

Porteño	1
Sportivo Almagro	1

El referee C. Gardi, inseguro.

UREKA v. ESTUDIANTES DE LA PLATA

En Lanús, cancha del club del mismo nombre, se efectuó ayer este partido, que quedó suspendido con motivo de un incidente, del que nos ocupamos más abajo.

Bajo las órdenes del árbitro, señor P. Valen, se constituyeron los equipos así:

Eureka: N. Fabiani; A. Brameri y F. Baigorri; A. Tesenghi, A. Lucena y E. Scoffano; F. Bienatti, A. R. Acosta, A. Forrester, A. P. Larmeu y J. Danesi.

Estudiantes de La Plata: M. Suárez; A. Gallo y D. Tettamanti; M. Viglione, R. Mollo y M. Lesa; J. J. Lamas, J. Tolosa, R. Leonardi, D. Lazcano y R. Tettamanti.

Se inició el juego a las 3 y 20 de la tarde y las acciones se desarrollaron ráidamente, ora en el campo de uno, ora en el del otro y poniendo en serio peligro a las dos vallas. Así transcurrió el primer período de juego, sin que ninguno de los dos bandos lograra abrir el "score".

Reiniciada la lucha se notó una muy leve supremacía de parte del equipo local, cuyos jugadores no lograron obtener ventaja alguna debido a la mala dirección de los tiros finales. Faltaban sólo cinco minutos para la terminación del encuentro, cuando R. Nollo chocó contra A. Lucena, circunstancia que aprovechó este último jugador, que se había destacado por su irascibilidad, para agredir a puñetazos al contrario.

Intervinieron entonces varios jugadores y el público, trabándose unos y otros en pelea, circunstancia que obligó al juez a suspender el encuentro antes de que finalizara el tiempo reglamentario.

El resultado fué el siguiente:

Eureka	0
Est. de La Plata	0

ESTADO DEL CAMPEONATO

	J.	G.	E.	P.	Ps.
Boca Juniors	2	2	—	—	4
S. de Almagro	2	1	1	—	3
E. de La Plata	2	1	1	—	3
Porteño	2	—	1	1	1
Eureka	2	—	1	1	1
Huracán	2	—	—	2	—

Asociación Amateurs de Football

RACING v. GIMNASIA Y ESGRIMA DE LA PLATA

En la cancha del segundo se jugó ayer tarde este partido por el campeonato de primera división.

El partido resultó muy reñido y equilibrado.

A las 3.15 p. m., al llamado del referee G. Guassone, los cuadros formaron como sigue:

Racing: M. Croce; A. Reyes y R. Castagnola; P. Loncán, F. Olazar y R. Pepe; N. Perinetti, A. Zabaleta, A. Ohaco, P. Ochoa y J. N. Perinetti

Gimnasia y Esgrima de La Plata: E. Fernández, H. Sancet y J. Iglesias; R. Naón, R. Felices y J. Bull; M. Curell, J. Iturrieta, P. Gallardo, J. Gutiérrez Plumer y L. Caldera.

Iniciado el juego por los visitantes, su primer avance fué bien rechazado por Felices.

Luego se notaron varios avances de ambas líneas delanteras que dieron bastante trabajo a las defensas para rechazarlos.

A los 37 minutos J. N. Perinetti se corre por el wing y dirige un centro que Fernández consigue alejar a medias. Ohaco arremete y marca el goal de triunfo para Racing con un golpe de cabeza.

Minutos después terminó la primera parte de juego.

Durante el segundo período ninguno ed los dos bandos en lucha consiguió modificar el score; por lo tanto el encuentro terminó con el siguiente resultado:

Racing	1
G. y E. de La Plata	0

RIVER PLATE v. ATLANTA

En la cancha que el primero de los nombrados posee en la dársena sud y ante numerosísimo público, se realizó ayer este encuentro por el campeonato de primera división de la Asociación de Amateurs. El conjunto de Atlanta actuó durante la brega de ayer con un entusiasmo digno de todo elogio, al igual que su rival River Plate, que también actuó con brío, manifestando su superioridad sobre los visitantes.

Hubo buenas jugadas de parte de uno y otro bando. Los equipos se presentaron a la cancha a las 2.35 de la tarde, así constituidos:

Atlanta: B. Nuin; R. Valentini y Sommaruga, S. Medice, Insua y N. Célico, Iriarte, Tazin, Barreiro, J. Bardo y M. de Cesari.

River Plate: J. Cratti; A. Chiappe y P. Calneggia; R. Taramasso, C. García y H. Simmons; F. Ravigna, J. Laiolo, F. Roldán, L. Rofrano y V. Bonadeo.

Iniciado el juego por los delanteros del equipo local, éstos llevan un ataque a la valla defendida por Nuin que no obtiene resultado por malograr la jugada Valentini. Iban transcurridos solamente 9 minutos de juego, cuando Roldán en posesión de la pelota, shotea al arco, y con un tiro rasante y fuerte obtiene el primer tanto a favor de River Plate. Terminó el primer tiempo señalando el "score" un tanto a favor del equipo local, y reiniciado que fué éste, a los pocos instantes, Laiolo obtiene a los 20 minutos de juego en el segundo período, el segundo y último tanto a favor de su equipo, mediante un tiro esquinado que Nuin no logra detener. Después de varias incidencias, sin mayor interés, finaliza el encuentro con el resultado siguiente:

River Plate	2
Atlanta	0

INDEPENDIENTE v. PLATENSE

A la hora de iniciarse el partido numerosa concurrencia ocupaba totalmente las tribunas para asistir al desarrollo del encuentro que había despertado gran interés.

El triunfo que ayer obtuvo el equipo de Avellaneda fué merecido, dado el constante entusiasmo de que hicieron gala sus jugadores, logrando aprovechar las diversas oportunidades que le valieron el triunfo.

A las 2.45 de la tarde, bajo las órdenes del árbitro señor Emilio Colombi, se alistaron los equipos así formados:

Independiente: P. Isusi; A. Ferro y P. Hucar; R. Fernández, P. M. Peruilh y J. Ventureira; P. Garré, E. Ragoni, C. Comaschi, G. A. Ronzoni y J. González.

Platense: A. Cositorto; J. A. Mazzini y E. Berti; D. Santángelo, J. Zacheo y A. Felisari; M. Balmaceda, T. Sinigaglia, A. Santángelo C. Aguilar Pinedo y J. Rivet.

Vencedor del sorteo de práctica el capitán del equipo local, decide jugar con el viento a su favor y el sol en contra. Inician el avance los delanteros del cuadro visitante, avance que es malogrado por Ferro, quien pasa la pelota a Comaschi y este a Ragoni, quien bien ubicado dirige un fuerte tiro que es recrazado por el arquero de Platense.

El juego se mantiene con un leve dominio del cuadro local.

A los 20 minutos de juego, González desde muy corta distancia dirige un fuerte tiro alto que el guardavalla visitante no logra detener, anotando así el primer goal para Independiente. Minutos después finaliza el primer período de juego.

A los 12 minutos del segundo período, Platense obtiene el tanto del empate por intermedio de Sinigaglia. Cinco minutos después Fernández señala un nuevo tanto para el equipo local con un recio tiro esquinado. Faltando sólo cinco minutos para finalizar el encuentro, Independiente logra un nuevo y último tanto a su favor por intermedio de Ronzoni. Terminó el encuentro con el resultado siguiente:

Independiente	3
Platense	1

ESTUDIANTIL PORTEÑO v. TIGRE

En el Tigre, field del segundo, se jugó ayer este encuentro oficial de primera división.

Dado el equilibrio de fuerzas de ambos cuadros el encuentro resultó muy reñido, sucediéndose bonitas jugadas que el público aplaudió largamente.

A las 3.10 de la tarde al llamado del arbitro E. Stolbizer, los equipos se alistaron así:

Estudiantil Porteño: D. Caldano; J. Garaza e I. Domínguez; E. Matozzi, J. Cobos y J. Martínez; A. Carricaberry, E. Egozcue, J. Barreto, A. Costas y R. Domínguez.

Tigre: G. Magistretti; A. Juanpérez y G. Albarellos; J. Dattas, J. Zaccheo y F. Cristóbal; A. Heisinger, P. Boide, R. Suria, M. Querido y D. Capiella.

No habían transcurrido ocho minutos de iniciado el juego, cuando Querido dirige un centro que Heisinger alcanza con la cabeza y marca el primer goal para los locales.

Cuando faltaban dos minutos para terminar el primer período, los visitantes consiguen el empate por intermedio de Barreto.

Un minuto más tarde se originó frente a la valle local, un entrevero al que puso fin Domínguez, marcando el segundo tanto para Estudiantil.

Iniciado el segundo período, los visitantes llevaron a cabo varios ataques que fueron bien rechazados por la defensa local.

A los 5 minutos, los visitantes consiguen un nuevo tanto a su favor, por intermedio de Domínguez.

Cuando faltaban pocos minutos para terminar el partido, Capiella marca el segundo y último tanto para Tigre.

Minutos después termina el match con el score siguiente:

Estudiantil Porteño	3
Tigre	2

SAN LORENZO v. ESTUDIANTES

En la cancha que en la avenida La Plata posee el primero, se jugó ayer este encuentro correspondiente al campeonato de primera división de la Asociación Amateurs.

San Lorenzo de Almagro mostró una superioridad enorme derrotando fácilmente a su adversario por un amplio score.

Estudiantil fué a la lucha incompleto, debiendo reemplazar con elementos de divisiones inferiores a varios titulares.

Al llamado del arbitro, R. Spínola, los cuadros formaron así:

San Lorenzo de Almagro: J. Coll; P. Omar y L. Gaddi; A. Castillo, P. Barrera y J. Urso; V. Juan, D. Lestello, A. Urso, A. Raffin y D. de Lorenzo.

Estudiantes: M. A. Arigós; J. Madero y E. Ficher; M. Madero, J. Pacheco y J. Alvarez; L. Vecchia, N. R. Botacchi, J. B. Pini, A. E. Ochandio y A. Bourdieu.

San Lorenzo de Almagro se situó en la ofensiva dando abundante trabajo a la defensa enemiga. A. los 30 minutos A. Urso marcó el primer tanto para su cuadro.

J. Urso desde quince metros señala más tarde el segundo goal para San Lorenzo de Almagro. Con esta ventaja de los locales finalizó el primer período.

A los 7 minutos del segundo período V. Juan señaló el tercer goal de San Lorenzo y Lestelle a los 19 minutos vence por cuarta vez a Arigós.

El partido terminó con el siguiente resultado:

San Lorenzo	4
Estudiantes	0

SAN ISIDRO v. DEFENSORES DE BELGRANO

El encuentro realizado ayer entre estos dos equipos, fué deslucido debido a la carencia de homogeneidad de sus conjuntos aunque hubo bastante empeño puesto de parte de la mayoría de los jugadores, pero no remataron bien los tiros finales.

A las 2 y 45 de la tarde dió comienzo el partido, constituyéndose los equipos en esta forma:

Defensores de Belgrano. J. Lafanci; J. Molinari y E. Puricelli; F. Casabella, A. Pasquale y R. Montenegro; J. Rodríguez, J. Lobato, M. Márquez, A. Bonifacio y A. Luna.

Sa nIsidro: C. Recanatini; A. Bruno y J. C. Mascardi; J. Cilley, A. Pérez y G. Badaracco; J. C. Raboline, J. Fernández, E. Obarrio, A. Anunziata y A. Palanconi.

Durante el desarrollo del primer período de juego ninguno de los dos bandos logró abrir el "score", no obstante los esfuerzos realizados para obtener ventajas.

Reiniciado el juego y cuando iban transcurriendo 8 minutos de juego del segundo tiempo, Casabella dirigió un "corner" que, impulsado levemente por el viento, se introducció dentro del arco señalando así el primer tanto en favor del equipo local.

A los 17 minutos de juego Bonifacio, en posesión de la pelota, anotó un tanto que el árbitro anuló por "off side".

Diez minutos después San Isidro logró el empate mediante un tiro de Palanconi. Cinco minutos antes de finalizar el partido, Pasquales tomó un puntapié libre que convirtió en un nuevo tanto para Defensores de Belgrano.

El encuentro finalizó así:

Def. de Belgrano	2
San Isidro	1

ACTUAL POSICION DE LOS CLUBS

	J.	G.	P.	E.	Ps.
Est. Porteño	2	2	0	0	4
Racing	2	2	0	0	4
River Plate	2	2	0	0	4
Atlanta	2	1	1	0	2
Def. de Belgrano	2	1	1	0	4
Independiente	2	1	1	0	2
San Lorenzo	2	1	0	1	8
Tigre	2	1	1	0	2
San Isidro	2	1	0	1	1
Estudiantes	2	0	2	0	0
G. y E. de La Plata	2	0	2	0	0
Platense	1	0	1	0	0
Sportivo Barracas	1	0	1	0	0

LIGA ROSARINA

Los partidos de ayer

Rosario, octubre 6. (De nuestro corresponsal). — Correspondiente a la Copa de Competencia, se jugaron ayer los siguientes encuentros:

Tiro Federal v. Newell's Old Boys, se adjudicó el triunfo el primero por dos goals contra cero.

Rosario Central venció a Gimnasia y Esgrima por tres tantos contra cero.

Belgrano venció a Provincial por tres goals a dos.

Rosario Puerto Belgrano v. Central Córdoba, venció este último por cuatro tantos contra uno.

CAMPEONATO URUGUAYO

Los partidos jugados ayer

Montevideo, octubre 6. (De nuestro corresponsal). — Por el campeonato uruguayo, se jugaron ayer en ésta varios partidos.

Universal y Peñarol jugaron en Las Acacias, adjudicándose el triunfo el primero por un tanto contra cero.

Nacional v. Reformers empataron sin score.

Wanderers venció a Charley por 4 a 0.

Belgrano y Dublin empataron en un goal.

—Incluídos los resultados de ayer la posición de los clubs es la que a continuación se expresa:

	J.	E.	E	P.	Pt.
Nacional	13	10	1	2	21
Universal	13	9	2	2	20
Peñarol	13	8	3	2	19
Wanderers	13	7	2	4	16
Central	12	4	4	4	12
Dublin	13	2	6	5	10
River Plate	11	2	1	5	8
Belgrano	13	1	6	6	8
Charley	13	1	5	7	7
Reformers	12	—	5	7	5

LAWN TENNIS

CLUB ATLETICO BELGRANO

Ayer continuó disputándose en las canchas que este club posee en Palermo el campeonato Ciudad de Buenos Aires y los concursos con ventajas.

Los resultados generales de los partidos son los siguientes:

Individaul de caballeros (campeonato): N. J. Gutiérrez v. E. M. Hearne: w. o.; C. Dumas v. D. de Urquiza: 6-1, 2-6, 6-1, 12-10; C. Morea v. L. H. Knight: 6-3, 3-6, 6-2, 6-4; A. Hortal v. J. Deyer: 8-6, 4-6, 6-2, 4-6, 6-3; W. S. Mac Hardy v. H. Holland: w. o.

Dobles de caballeros (campeonato: C. Palmer y C. Carlisle v. W. S. Mac Hardy y C. R. Caminos: 0-6, 6-8, 1-6.

Dobles de damas con ventajas: Señorita M. Dente y R. Mac Clew v. señoritas Brita y Eva Dahlback: 7-9, 6-1, 6-2; Srtas. Houteillan y Callier v. Srtas. L. Adrogué y M. Medici: 8-6, 6-4.

Dobles mixtos con ventajas, clase A: Srta. A. Hirschi y N. J. Gutiérrez v. Srta. T. Goeldiffe v. H. R. B. Roberts: 6-2, 6-3; Sra. y Sr. W. Stock v. Srta. E. Dahlback y P. Cozzi: 3-6, 6-2, 4-6; Srta. I. Meoli y J. Mac Kechnie v. señorita N. del Pilar García v. J. A. García: 2-6, 3-6; Srta. F. Feilberg y E. Arrieta v. Srta. Elisa Morgan y R. Talbot: 6-4, 5-7, 6-1; señora y señor F. Maitland v. Srta. M. E. Martínez Seeber v. P. Rey: 5-7, 1-6; Srta. E. Croil Fragueira y A. R. Dodds v. Srta. Rey y C. García: 4-6, 10-12; Srta. H. Morton y J. C. Darch v. Srta. G. Keen y F. F. Keen: 7-5, 6-1; Srta. Udne y H. Atkinson v. Srta. Salas y A. Castro Videla: 1-6, 1-6; Srta. Keenan y C. Carlisle v. señorita E. Gandulfo y E. M. Hearne: 3-6, 3-6; señorita M. L. Stegman y E. W. Mills v. Sra. Collet y M. Candegabe: w. o.

Dobles mixtos con ventajas, clase B: Srta. E. Schindler y C. A. Adrogué v. Srta. Cánepa y A. D. Bussio: 4-6, 1-6; Srta. L. González Gibson y F. Biatz v. Srta. María Ezcurra y C. A. Arias: 8-6, 1-6, 6-4; Srta. R. H. Mac Clew y J. Moffat v. Srta. L. Arihura y J. J. Mendisce: 6-3, 6-2; Srta. M. C. Carranza y E. Alemán v. Srta. Th. Caminos y L. Hughes: w. o.; señora y señor F. Macadam v. señorita N. Mac Millan y A. G. Mulcahy: 6-0, 6-2; señorita A. González Gibson y S. H. Rich v. Srta. Hourteillan e I. Wilson: 5-7, 1-6; Srta. E. Lozano y F. Candegabe v. Srta. A. D. Señorans y C. J. Forn: 6-2, 6-4; Srta. E. Ferrere y A. E. Dodds v. Srta. F. Byrne y E. Robson: w. o.

Dobles de caballeros con ventajas, clase B: F. J. Harper y P. P. Pallega v. J. Arteaga y J. F. Medici: 11-9, 5-7, 3-6; A. E. Dodds y Benítez Cruz v. A. N. Arata y Anzorena Coakley: 6-4, 6-$; H. A. Frased y Quillahaugui v. R. y A. Sahores: 6-0, 6-1; V. Casey y Duncan Scott v. G. W. Hupler y P. René: 3-6, 6-3, 3-6; B. Loitegui y H. Vibaud v. W. Forget y W. D. Palmer: 2-6, 6-3, 1-6; J. C. Darch y H. J. Smith v. J. Hacking y H. B. Sale: 9-7, 4-6, 6-2; R. Eckell y F. Gohler v. A. Silveyra y C. Espina: 1-6, 4-6; R. Vieyra y Olmedo Zumarán v. A. Pico y Etcheverregaray: w. o.; J. M. Serrano y A. R. Nicolini v. L. Pérez Irigoyen y M. A. Cullen: 6-4, 6-4; Ed. y Emilio Maurette v. N. Forester y R. Marr: 6-2, 6-3; M. L. Negri y C. Grass. Díaz v. F. Alvarado y D. Cuillé: 4-6, 2-6.

Individual de caballeros con ventajasfi clase C: C. Oliva v. G. G. Seré: w. o.; Jorge Lanusse v. D. G. Guille: w. o.; J. Agustino v. G. Malni: 6-0, 6-2; F. F. Tribe v. J. M. Serrano: 7-5, 6-1; Ed. Carranza v. M. L. Negri: 6-1, 6-4.

Dobles de caballeros con ventajas, clase A: M. Candegabe y C. R. Caminos v. L. Peynton y G. R. Bayd: 5-7, 6-2, 6-4; N. J. Gutiérrez y E. W. Mills v. H. M. Paz y A. Castro Videla: 3-6, 6-3, 6-4; S. S. Mackinnon y L. G. Babb v. E. M. Hearne y C. Palmer: 5-7, 6-2, 4-6; W. S. Mac Hardy y C. H. Smith v. W. y H. S. Stocks: w. o.; W. Russell y C. G. Hughes v. Hearne y Palmer: 3-6, 0-6; J. Hughes y C. Rugeroni v. F. Maitland y C. Morea: 6-3, 3-6, 6-4; V. M. Calcagno y A. M. Ghioldi v. E. Arrieta y E. D. Norman: 2-6, 3-6; H. Atkinson y H. L. Kidd v. A. J. Croce y R. Daly: 2-6, 7-5, 7-5; J. Doyer y P. Gallshaw v. I. y A. M. Wilson: 6-3, 7-9, 2-6; F. Charlesworth y J. Mac Kechnie v. G. Alvarado y H. R. B. Roberts: 6-2, 6-3.

Dobles mixtos, con ventajas, clase B: Srta. J. Lozano y C. A. Espina v. Srta. Chafuen y H. A. Fraser; 6-3, 6-1; R. Olmedo Zumarán y M. Fuschini v. Srta. Chafuen y Quillahaugui: 6-3, 6-1; Srta. Hexel y A. A. Rovere v. Srta. Rosa Urquiza y F. Dowling; 8-6, 6-4; Srta. J. Morgan y V. Casey v. Srta. M. Díaz Végez y A. Bilbao la Vieja: 9-7, 6-4; Srta. M. J. Caprile y R. Espezel versus Srta. M. L. González y A. Sáenz: 3-6, 4-6; Srta. M. D. Salas y E. Ghetti v. Srta. Callier y C. A. Kladt: 3-6, 6-2, 4-6.

Individual de caballeros con ventajas, clase C: C. Oliva v. D. G. Illand: 4-6, 1-6; J. Doyer v. W. Robson: 8-6, 6-4; T. Martini v. C. Dumas: 6-4, 1-6, 1-6; S. S. Mackinnon v. W. S. Mac Hardy: w. o.; J. Micoud v. F. Charlesworth: w. o.; R. Boyd v. R. Knight: 6-3, 6-1.

Individual de caballeros con ventajas, clase E: A. J. Croce v. B. Leitegui: 6-3, 7-5; A. D. Bussio v. Ed. Maurette: 6-3, 6-0, 2-6; M. Madero v. G. L. Boyd: 7-9, 1-6; E. W. Mills v. B. B. Perkins: 1-6, 3-6; L. Hughes v. J. W. Mitchell: 6-1, 6-1; R. Espezel v. A. Olmedo Zumarán: 5-7, 1-6; G. C. Ballard v. C. A. Adrogué: 4-6, 3-6; J. F. Medici v. G. W. Hupler: 4-6, 0-6; W. Russell v. F. Candegabe: 1-6, 3-6; F. Bent v. R. Vieyra: 6-3, 6-2.

Individual de caballeros con ventajas, clase C: A. Eckell v. R. Lozano: 6-3, 1-6; P. Scalabrini Ortiz versus E. Ghetti: 7-5, 7-5; H. A. Fraser v. E. van Peborgh: 3-6, 9-7, 4-6; R. Gallegos Echagüe v. M. Fuschini: 1-6, 1-6; J. M. Chueburu v. C. A. Kladt: 7-5, 6-3.

TIRO

TIRO FEDERAL ARGENTINO

En el stand de Palermo se realizó ayer con numerosa concurrencia de tiradores, un concurso dominical de tiro al blanco.

Los resultados de las diferentes pruebas son los que damos a continuación.

Fusil, a 300 metros, categoría A especial: 1.o A. Faleni, con 126 puntos; 2.o J. Martino con 114; 3.o J. del Mazo, con 114.

Categoría A —1.o E. Marquine, con 124 puntos, 2.o F. L. Tappen, con 121, 3.o H. Dichero, con 120.

Categoría B, a 300 metros —1.o M. Bescele con 108 puntos, 2.o J. A. Basílico, con 106, 3.o M. Garrobbio, con 105, 4.o J. M. Placentini, con 102, 5.o L. Pedroli, con 100

Categoría C, a 250 metros. —1.o A. Matroschka, con 127 puntos; 2.o J. M. Correa, con 121; 3.o J. I. Belage, con 120; 4o A. S. Trucco, con 118, 5.o E. Viestes, con 113.

Categoría D, estímulo, a 150 metros. —1.o R. Arce, con 111 puntos, 2.o J. Serissé, con 109; 3.o J. Casavalle, con 107; 4.o D. Rossi con 106; 5.o M. L. Terterolo, con 105.

Revólver a 50 metros, categoría A, especial. 1.o C. de Dominicis, con 162 puntos; 2.o F. V. Soto, con 155 (apoyado); 3.o C. Cannavó, con 155.

Categoría A, a 50 metros, —1.o, F. A. Zamboni, con 163 puntos; 2.o A. Reumann, con 162; 3.o E. Nicolllo, con 161

Categoría B a 50 metros —1.o R. Montarcé, con 167 puntos; 2.o O. A. Trucco, con 164, 3.o J. R. Pérez Aubone, con 146

Categoría C, a 50 metros. —1.o M. Mevinacelli, con 165 puntos, 2.o V. Pegregorini, con 164 (apoyado); 3.o P. Cernadas, con 104.

Categoría libre —1.o A. A. Storni, con 166 puntos; 2.o C. de Dominicis, con 164; 3.o P. Agüerre, con 160.

Moscas, fusil, a 350 metros, A. Borel: a 300, A. Faleni; a 250, A. Matroschka; revólver, a 50 metros, C. de Dominicis.

Match a fusil, entre los tiradores de la A y de la B: primero, equipo de la categoría B, formado por los señores A. Gariboto, con 89 puntos; J. A. Basílico, con 93; J. M. Placentini, con 81; L. Pedroli con 78. Total: 356 puntos.

Categoría de tres mayor Arazo: 30 impactos, con 210 puntos. A. Daneri, 29, con 186. A. Dighero 29, con 138; J. Martino, 27, con 169. A. Vá. 27, con 120.

REMO

LAS REGATAS DE AYER

Una interesante fiesta

La fiesta social y deportiva que organizada por la comisión directiva del Club de Regatas La Marina, efectuó ayer en el Tigre, sobre el río Luján, resultó sumamente interesante, encontrando un factor importante a su favor para el desarrollo de la fiesta, en el día espléndido de ayer.

Desde muy temprano, numerosas familias ocupaban totalmente las capaciosas dependencias con que cuenta este club, ávido de seguir con interés las regatas a desarrollarse.

Al finalizar la serie de carreras, se ofreció un "lunch" al que siguió un baile familiar que se prolongó por espacio de varias horas.

He aquí los resultados generales:

Primera carrera. — Primeros: R. R. Flores, R. R. Pierro, E. P. Rumbo (timonel); segundos: C. A. Agote, P. Puentes, W. Gismondi (timonel). Tiempo empleado: 2 minutos 59 segundos. Ganada por un bote.

Segunda carrera. — Primero Félix Rodríguez; segundo: Raúl Burzaco. Tiempo empleado: 2 minutos 54 segundos. Ganada por un bote.

Tercera carrera. — Primeros: A. I. Comas, J. Flaquer, R. Gianaza, R. Devidson (stroke), y A. R. Errecalde (timonel); segundos: J. S. Barbier, C. F. Comps, A. Peluffo, L. Peluffo (stroke) y W. Gismondi (timonel). Tiempo empleado: 2 minutos 55 segundos. Ganada por un bote.

Cuarta carrera. — Primero: A. R. Errecalde; segundo: E. Rebagliatti. Tiempo empleado: 1 minuto 26 segundos. Ganada per dos metros.

Quinta carrera. — Primeros: O. Nicolini, R. Burzaco, F. Rodríguez, R. Devidson (stroke) y A. R. Errecalde (timonel), segundo: J. Flaquer, R. Rodríguez Corti, A. Cagnoni, A. Maffi (timonel) y W. Gismondi (timonel). Tiempo empleado: 4 minutos 27 segundos. Ganada por un bote y medio.

Sexta carrera.—Primeros: L. O. Oriandini, L. J. Gerli, H. F. Laran, U. Uriarte (stroke) y H. O'Shanahan (timonel); segundos: R. R. Flores, A. Della Blanca, P. Fuentes, L. L. Pierre (stroke) y E. P. Rumbo (timonel). Tiempo empleado: 3 minutos 2 segundos. Ganada por medio bote.

Séptima carrera.—Primeros: L. Muschietti, A. Denis, E. Bader, M. Shoebel (stroke) y A. Collin (timonel); segundos: G. Grigio, C. Collet, P. Weber, L. Peluffo (stroke) y E. Gismondi (timonel). Tiempo empleado: 3 minutos 26 segundos. Ganada por un bote.

Octava carrera.—Primero: R. Devidson; segundo: E. Rebagliatti.

Novena carrera.—Primeras: Señorita Josefina Jove Santamarina, señora L. de Beumont y señorita Ana Valle (timonel).

Décima carrera.—Primeros: R. Burzaco, G. Grigio, O. Nicolini, R. Gianaza; A. Maffi, L. Muschietti, F. Rodríguez, E. Gismondi (stroke) y W. Gismondi (timonel); segundos: J. Flaquer, A. I. Comas; C. F. Comps, R. Devidson, R. Torrea, C. Collet, J. Répide, R. Devidson (stroke) y A. R. Errecalde (timonel). Tiempo empleado: 4 minutos 59 segundos. Ganada por por tres cuartos de bote.

En Correos y Telégrafos

Clausura de una dependencia—

En encargado de la estafeta que en carácter "ad honorem" funciona en el paraje denominado Anquincilla (provincia de Catamarca) dón Audelino J. Córdoba, ha hecho renuncia de su cargo por no asignársele sueldo.

Las empeñosas gestiones practicadas por la administración a fin de obtener algún candidato que quisiera hacerse cargo de la regencia de dicha estafeta en las mismas condiciones que el anterior han resultado infructuosas, por lo que la dirección general del ramo, teniendo en cuenta esta causal y que por otra parte se trata de una dependencia de escaso movimiento y producido, ha resuelto aceptar la renuncia interpuesta, clausurando la citada estafeta.

La correspondencia consignada a dicho punto deberá enviarse a la oficina más próxima: Ancasti.

Servicio de ahorro postal—

La presidencia de la Caja Nacional de Ahorro Postal ha llevado a conocimiento de la administración de correos que en virtud de habérsele informado de la clausura de la oficina de correos de Cobos (Salta) ha resuelto dejar sin efecto la habilitación de la misma, como agencia de dicha institución.

Cesantía—

Por haberse comprobado que ocupaba un puesto provincial, ha sido dejado cesante el jefe de la dependencia Selva (Santiago del Estero), don Sinforiano Gil, nombrándose en su reemplazo a don Galeno Sierra.

Patente de paquete postal—

El señor Antonio N. Cosulich se ha presentado ante el departamento del Interior solicitando del poder ejecutivo la concesión de la patente de paquete postal provisional para el vapor "Francesca".

Habiéndosele dado la intervención correspondiente a la dirección general de correos y telégrafos, ésta se ha expedido manifestando que, por su parte, no ve ningún inconveniente en que se acceda a lo solicitado, siempre que la franquicia recabada se acuerde de conformidad con las disposiciones contenidas en los decretos del anterior gobierno de fechas 25 de febrero, 17 de mayo y 23 de junio de 1907.

Traslado—

Atendiendo a razones de servicio, la dirección general del ramo ha resuelto trasladar a la inspección general, con su actual categoría, al jefe de la oficina Cañuelas (Buenos Aires), don José María Sánchez.

Franquicia telegráfica—

Se ha dispuesto hacer saber a las oficinas pertinentes, a pedido de la dirección general de agricultura y defensa agrícola, a la oficina central de ... y a las sucursales 3, 23 y 52, que mientras dure la ausencia del jefe de investigaciones agrícolas, ingeniero señor Julio J. Bolla, lo subrogará el ingeniero Gonzalo Vatorcen, quedando éste facultado para emitir despachos telegráficos en carácter de "sin previo pago" y por cuenta del departamento de agricultura. El ingeniero Bolla encuéntrase actualmente en el extranjero.

Reapertura de una oficina—

Habiendo desaparecido las causas que determinaron su clausura, la dirección general de correos ha dispuesto reabrir al servicio público la estafeta que en carácter "ad honorem" funcionaba en el paraje denominado Chuchiras (Córdoba), designándose para regentearla a doña Dalinda M. de Moreno.

Se ha tenido además en cuenta, para proceder a su reapertura, el pedido formulado en ese sentido por numerosos vecinos de dicho paraje.

Celebración de contratos—

La repartición ha celebrado, con doña Flora F. de Sanabria, un contrato para la locación de la casa de su propiedad donde funciona la oficina Alvear (Mendoza) mediante el alquiler mensual de 60 pesos durante dos años.

Apertura de una nueva oficina—

Atendiendo a razones de un mejor servicio y utilidad pública, la dirección general del ramo ha resuelto crear una estafeta en el paraje denominado "Kilómetro 788", situado en el departamento de Pellegrini, en la provincia de Santiago del Estero, ferrocarril Central Norte Argentino, ramal de Las Cejas a Antilla, entre las estaciones Garmendia y Rapelli, a 9 kilómetros de la primera y 12 de la segunda. Dependerá directamente de la cabecera del núcleo La Banda y del 10o. distrito, con sede este último en la ciudad de Santiago del Estero.

Se ha nombrado para regentearla en carácter "ad honorem" a don Francisco Argente.

BIBLIOGRAFIA

NOSOTROS

El N.o 124, año XIII de esta importante publicación, trae el siguiente sumario:

C. Muzio Sáenz Peña, El epicureísmo de Omar Khayyam; Leopoldo Díaz, Emilio Bobadilla (Fray Candil), Sonetos; Saúl Taborda, El problema ... Eca de Queiroz, A propósito de la doctrina de Monroe, y del nativismo, A. Hernández Catá, El "Derecho Público Eclesiástico de Vélez Sársfield"; Jorge Celso Tirdaro, Hacia la libertad espiritual: el pensamiento y la acción de Romain Rolland; Manuel Benavente, Poesías; Alejandro Castiñeiras, Leónidas Andreieff, Nicolás Coronado, Letras argentinas "Ciudad turbulenta, ciudad alegre". C. Muzio Sáenz Peña, El IX salon anual de arte; Gastón O. Talamón, Crónica musical; "Nosotros", Notas y comentarios.

CONFERENCIAS

COLEGIO NACIONAL J. M. DE PUEYRREDON

El centro de estudiantes del colegio nacional J. M. de Pueyrredón, ha invitado al doctor Leopoldo Bard a dar una conferencia a los alumnos de este colegio sobre "Profilaxis de las enfermedades vergonzantes", la que se realizará el miércoles, a las 6 de la tarde, en el local del colegio.

ATENEO HISPANO-AMERICANO

El miércoles próximo, 8 del corriente, a las 9 de la noche, el doctor Horacio H. Dobranich, dará la segunda reunión sobre los líricos españoles, versando su comentario especialmente sobre Vicente Medina y José M. Gabriel y Galán.

Información general

INTERESANTE FESTIVAL ARTISTICO

Con el propósito de dotar a la biblioteca popular de mayores comodidades, el centro de cultura denominado "Los Tres López" ha resuelto organizar una velada a beneficio de la caja de la asociación la que se efectuará en el cine social, Av. Montes de Oca 1643, mañana martes a las 3 p. m.

El programa de actos a desarrollarse es el siguiente:

Además de exhibirse cintas de gran novedad, prestarán su generoso concurso, la simpática y niña artista, niña Beatriz Tosso; la señorita Lucía Conti (del conservatorio Rossegur), que interpretará "Sur la rive de mer"; el señor José Valla (del conservatorio Rossini), que cantará "Barbero de Sevilla", y el señor Manuel Muñoz, que cantará una canzoneta y una romanza.

"COMALUMBRA"

La luz portátil más económica y potente del mundo

Pida catálogo provisorio 1918 E

Cia. Argentina de Alumbrado Alcohol

DEFENSA 429 - Buenos Aires

HORTA Y CIA

FABRICA DE MEDALLAS GRABADOS, ORFEBRERIA Y FUNDICION ARTISTICA.

B.ME MITRE 744 B. AIRES

PIDAN NUESTROS CATALOGOS

Ferrocarriles del Estado

TRENES DE PASAJEROS

RUMBOS COMBINADOS A LAS PINTORESCAS SIERRAS DE CORDOBA - CAPILLA DEL MONTE-LA FALDA - COSQUIN

VIAJES RAPIDOS A ROSARIO DE LA FRONTERA, PUNTO PREFERIDO DE LA REPUBLICA, EN DONDE SE HA INICIADO LA TEMPORADA DE LOS INMEJORABLES BAÑOS TERMALES, A SALTA, JUJUY Y LA QUIACA.

Por informes dirigirse a PERU 672

LA ADMINISTRACION

BANCO MUNICIPAL DE PRESTAMOS

SUIPACHA Y VIAMONTE

Exhibición y remate: AVENIDA DE MAYO 1073

GRAN REMATE DE ALHAJAS y objetos varios

Máquinas de coser, muebles, ropas, armas, etc.

COMENZARÁ

EL DIA 8 DE OCTUBRE DE 1919

A LA 1 DE LA TARDE

Exhibición y remate: AVENIDA DE MAYO 1073

Los empeños de alhajas que se hallan comprendidos en este remate (vencidos hasta el 31 de Julio ppdo.) sólo podrán renovarse o rescatarse hasta el día 30 de Septiembre inclusive.

LOS MUEBLES A REMATARSE CORRESPONDEN A LOS EMPEÑOS VENCIDOS NUMERADOS HASTA EL No. 3856

OBESIDAD = Vientres caídos

No ... su dinero comprando fajas confeccionadas que siempre resultan defectuosas, adopte el modelo LEONARD que será hecha de medida exclusivamente, para cada caso y tendrá la seguridad de haber hecho una buena adquisición.

Dirigirse a LEONARD. 577. Esmeralda 577. Buenos Aires